京城日報 夕刊
編輯發行人 兒島吉藏 印刷人 小川三之介
發行所 合資會社 京城日報社 京城府太平通一丁目
十二月十五日(火)

寄贈 11.12.19

日獨防共協定發動を 早くも歐洲政界傳ふ

獨外務當局は否定

【ベルリン十四日同盟】張學良のクーデターにより支那國內情勢は混沌たる狀態に陷ると共にヨーロッパ政界は早くも日獨兩國間の防共協定の發動を豫想する見解が擡頭するに至つたがドイツ外務當局は十四日次の意向を洩した

支那の情勢につき日獨兩國政府が反共協定を基礎に動くやうな話は全然聞いてゐない、しかしディルクセン大使が全く自發的に支那の情勢につき日本當局と話合つたかも知れない

極東へ赤軍を集結

戰爭勃發を豫想して 英紙が報道

【ロンドン十四日同盟】張學良兵變に關しロンドン新聞界には早くも日蘇兩國間の戰爭を豫想してゐるがデーリー・エキスプレス紙は極東における赤軍の集結を報道して曰く

ソヴエート政府當局は極東國境地帶に守備隊を增援した、北支那において張學良があてに出來る赤軍總數は無慮三十萬を算するであらう、張學良は打倒日本、共產戰線結成、社會主義憲法採擇を主張してゐるが以上の政綱は北支民衆 支持を受けよう

主力戰爆發の形勢

中央軍、西安四十五哩に迫る

【上海十五日同盟】支那側情報によれば中央軍は隴海線により西安を目指して破竹の勢を以て進擊中といはれる、潼關、華縣等を守備する張學良軍は十三、四兩日相次いで敗退し武裝を解除され、中央軍先鋒部隊は既に西安を隔る四十五哩の渭南に迫り後部隊も續々潼關より華縣に集結しつゝあり、他方空中よりの偵察に依れば西安附近一帶は急速に堅固な防備工事を施しつゝあり渭南には前衛部隊の集結を了し中央軍邀擊の體勢を整へ戰機漸く熟し近く東方地區に亘つて兩軍の主力戰が爆發する形勢になつた

桂林集結を命ず

【廣東十四日同盟】廣東軍界の消息に依れば廣西の李宗仁、白崇禧氏等は十三日午前午後、四の軍[illegible]

蔣介石氏の健在有力化

蔣氏から夫人に打電 『予は健在なり心配するな』

【上海十五日同盟】蔣介石氏、張學良軍の外部との連絡が三日目に至り漸く回復した、即ち十四日宋美齡に電報が蔣介石氏より南京に在つて其安否を氣遣ひつゝある宋美齡夫人の許に屆いた電報の內容は「十三日附の電報は見た、予は健在であるから決して心配するには及ばぬ」といふ極めて簡單なるもので蔣介石氏の所在西安の狀勢につき一言も言及して居らず通信機關は學良軍に嚴重管理されてゐる狀態で側近者の生命[illegible]である(號外再錄)

學良も監禁さる

赤化强硬派兵變

【北平十五日同盟】十四日當地支那側に達した報道によると張學良の妥協的態度に反對して十四日西安において兵變を起した强硬派は、舊東北軍百五師(師長劉多荃)がその中心で同軍隊は殆んど完全に共產化してをり本日遂に張學良氏をも監禁したと傳へられる(號外再錄)

□……左張學良氏、右蔣介石氏

三宅中將から

前第廿師團長三宅光治中將は十五日離鮮に際し本社へ左の挨拶電報を寄せた

離鮮に際し在鮮中の御厚誼を感謝し併せて益々御發展を祈る官民各位によろしく御鳳聲を乞ふ 三宅光治

山西保全對策

軍事會議を開催

[illegible]め南京に第十五軍、鄭州に[illegible]言はれる

【天津十四日同盟】當地來電に依ると西安の兵變の重大性に鑑み閻錫山氏は十四日綏遠戰爭に從事してゐる王靖國氏を呼寄せ各將領と共に山西軍事會議を開いた其結果中央對學良の兩軍が若し武力衝突の場合には山西省內に戰禍の及ぶことは必然で山西の保全上綏遠出動中の山西軍八個師を呼び戾し陝西、湖南兩省境に集中せしめ戰亂の渦中に捲き込まれるを避けんとする方針を決定したといはれる

須磨、高會談

【南京十四日同盟】須磨南京總領事は十四日午後三時半外交部に高宗武亞洲司長を訪問成都北海事件の細目交渉を行ひ同四時辭去したが双方の意見は相當接近せるものの如く解決に到達するものと見られる

西安に大火災起る

【北平十五日同盟】洛陽來電によれば十四日西安市街に大火災が起つたといはれるが詳細はなほ不明である、或は兵變が再燃したのではないかと見られてゐる

ド氏、學良と會見

蔣介石氏と會見は峻拒さる

【上海十四日同盟】西安城內張學良の總司令部に於ける蔣介石顧問ドナルド氏と張學良の會見は十四日午後行はれたが當地に達した情報に依ればドナルド氏は南京側の意向を詳細傳達し極力張學良を說きその軍事行動を中止し率直に中央側との妥協を勸說して蔣介石氏の釋放を求めた模樣である、然し蔣介石氏に直接面會せんとするドナルド氏の切なる希望は張學良の峻拒する處となり遂に實現しなかつたと傳へられる、ドナルド氏は態度强硬な學良の要求を打診した上その要求條件を携へて中央に報告の爲め明日南京に歸る豫定である、なほ歸るまでに蔣介石氏に面見し得るや否や不明だが若し面見し得れば蔣介石氏の安否に關する最初の確證となるわけである

上海に戒嚴令

【上海十五日同盟】淞滬警備司令楊虎氏は十五日上海に臨時戒嚴令を布告した布告の要旨左の通り

軍政部長何應欽氏の命に依り西安事變が上海の治安に影響することを慮り即日臨時戒嚴を宣布す、戒嚴期間中は地方の秩序を擾亂し若しくは治安維持を妨害する者は嚴罰に處す

海軍豫算內示會

永野海相から說明

【東京電話】海軍關係豫算案內示會議は十四日午後六時海相官邸に開催永野海相より

明年度海軍豫算の全貌について無條約時代第一年に對處するため必要なる軍備を充實し不脅威不侵略の原則に則り列國を刺戟する建艦競爭は極力これを回避するに至つた

旨を述べ次いで山本次官、村上經理局長より數字について說明あり終つて濱那憲和(民政)高松長三(民政)その他二、三氏より質問あり左の如き問答が行はれ八時散會した

◇川島正次郎氏(政友)日蘇漁業條約調印の見透し如何、また自由出漁となつた場合海軍の態度はどうであるか

◇永野海相 調印問題は外務省において折衝中であつて海軍省としては見透しがつかぬ、自由出漁の場合海軍が警備に當ることは當然であるがどの程度の警備を行ふか研究を要するものと思ふ

◇川島氏 行政機構改革問題に關して陸軍と話合つたか國防省を新設して國防に關する軍政を一元化する話が出なかつたか

◇海相 國防省の新設は實行不可能であるから問題とならなかつた

◇坂本男 太平洋防備制限條約に對する態度如何

◇海相 こちらから積極的に働きかけることはないが關係國から提議の場合は交渉に應ずる用意がある

◇牧山耕藏氏(民政)西安事變について何等かの情報があるか

◇豐田軍務局長 通信杜絕のため何等の情報はないが我が海軍としては既定方針に基き堂々たる態度で事態を靜觀するやう出先官憲に訓令して置いた、萬一全支が動亂に陷るやうな場合には我が權益擁護、居留民保護の爲萬全の方策を講ずる決心である

重光大使、リ氏 會見物別れ

わが方は驚かず

【モスコー十四日同盟】重光大使は着任以來その後三回に亘りリトヴイノフ外務委員と會見漁業條約調印促進を要請してゐるがソヴエート政府は未だ動かず十四日夜の會見も遂に物別れに歸した、然し帝國大使館では別段驚かず北洋漁業はポーツマス條約に基く既得權益だ從つて一九三七年一月一日以後無條約狀態に陷らうが陷るまいが日本漁船はソヴエート水面に於て引續き漁撈に從事し得ると落着き拂つてゐる

朝鮮增稅範圍

增收は三百萬圓

總督府では內地と歩調を合せて第一所得稅(法人所得稅)のみを明年度から增稅を斷行する方針から林財務局長と村山稅務課長が東上、大藏當局と慎重折衝を重ねてゐる、しかるに增稅運動の技術上の問題が起り、第一所得稅のみの增稅だけではバランスがとれなくなり結局廣範圍に亘つて增稅されるのではないかと見られてゐる、增稅範圍は

第一所得稅▲營業收益稅▲資本利子稅▲酒稅▲砂糖消費稅▲相續稅▲印紙稅

の他に新設として

ガソリン消費稅▲織物消費稅▲貿易統制稅▲外國貨物特別稅

等が列擧されてゐるが、これらの稅制から增稅によつて生れる金額は約三百萬圓見當でこの內三分の二即ち二百萬圓は第一所得稅の增稅によつて徵收され、殘額の百萬圓が他種目から增稅するので、金額が少額なので一般大衆をおびやかす增稅ではない模樣である

一人一話

古書あさり

◇……武者錬三

朝鮮の古書はすでに二千册ばかり集めました、別に理論的に研究するわけではないが暇があれば一寸開いて讀んでゐます、最近では『目睫錄』といふのを讀みかけてゐますが全部で十卷で李朝時代約二百年前の記錄めいたものです、朝鮮の古いことを知る意味で非常に興味があります、別に趣味といふものはなく、この秋出ぼしたのがまだその儘一ぱい散らかつてゐる狀態です、隱居でもすることになつたらゆつくり讀めることになりませう、別に酒に親しむといふやうな道樂もなく運動はゴルフ、朝鮮古書の漁りといつたのが私のたのしみでせう(寫眞は武者京電專務)

―人―

◇小川憲郞中佐(關東軍參謀)十六日午後三時廿二分龍山着「のぞみ」で家族同伴赴任

天地玄黃

骨肉相食み、同志互ひに相たくらむところ、ソヴエート戰術、張學良氏の監禁敢て驚ろくに足らず

×

それよりもわれらの關心は支那共產陣營の實際力如何にある 防共戰線油斷あるべからず

×

二重正月の一掃に精進は宜ししかし功をあせつて强制すべからず、徐はしむべし

×

歲末防犯陣いよ〳〵嚴にして軍、警察官の勞を感謝することを忘るべからず

×

ボーナスで借金拂ひをせよと御布令を出したところがある、借金をそつちのけで一體ボーナスを何に使ふ?子供ぢやあるまいし

號外發行

蔣介石氏健在、張學良の監禁に關して十五日正午號外を發行、京城並に仁川の讀者に洩れなく配布、速報しました

(131) 邦枝完二作 神保朋世繪

闇の庭(十三)

一方銀藏に伴はれて闇の路上へ出たお萬は、二三丁夢中になつて驅け出して來は來たものゝ、まだ何處からか龍吉といふ駕籠屋が飛び出して來るやうな氣がして、何んとしても落着くことが出來なかつた。

『もし、銀藏さん。』

『へえ。』

『あたしやもう息が苦しくつて歩けないから、どこぞでひとまづ休ませておくんなさい。』

『それやアお孃さんもつともだが、こんな所で愚圖々々してえちや、それこそいつ何時龍吉の眼にとまらねえとも限りやせん。こゝで安心といふとこまで、あつしの肩へつかまつて、歩いてッておくんなせえやし。』

『でも、もうあたしや……。』

『え〻、難いことをお云ひなすつちやアいけやせん――。さ〻こ〻へからつかまつて。……』

自らお萬の手を把つた銀藏は、如何にも輕々とお萬を背へ載せてしまつたが、四五間走ると急に何か思ひ付いたのであらう。ふと歩みを停めて背中のお萬を顧みた。

『お孃さん。』

『はい。』

『お前さん、さつき何んとお云ひなすつたつけね。お見世へは歸れないと仰しやつたんでげしたね。』

『あい。あたしやちつとわけがあつて、このまゝお見世へは歸れないから、根岸の里の婆やの所へ行くことに、庄吉と言ひ合せておいたのだけど。……』

『さうして、その婆やの根岸の里の家といふなア、どこだか判つておゐでなさるんですかい。』

『さアそれが……。』

『判らねえんでげすね。』

『庄吉は、二三度行つたことがあるとの話ゆゑ、知つてはゐようけれど、あたしやたゞお行の松の傍だといふだけで……。』

『なに、お行の松の傍でげすつて。それだけ知れてれや何んでもありやアしませんや。根岸のお行の松の傍で、おかねといふ婆やはどこだと訪ねたら、こいつア知れねえこともござんすまい。――ようがす。いつそあつしがこれから眞ッ直に、根岸の里までお連れ申さうぢやござんせんか。』

『あたしを婆やの家まで。――』

『さうでげすよ。からなつたのも謂つて見れや乘りかけた船だ。途中で降りるわけにも行きやすめえ。と云つて、こゝから根岸までお孃さんを負つて行つちや夜が明けちまひやす。これアどうでも駕籠へ乘つておもらひ申さねえことにや、埒があきやせん。』

『そんならまた駕籠へ。――』

『御安心なすつておくんなせえやし。駕籠と云つても、何も龍吉のやうな男ばかりぢやござんせん。あつしがよささうなのを見付けてめえりやすから、どうかちつとの間、この天水桶の蔭で待つてゝおくんなせえやし。』

『大丈夫かえ。』

『滅多なこたアござんせん。どうか駕籠へ乘つた氣でゐておくんなせえやし。』

『岩田屋』と書いた銅の天水桶の蔭にお萬を待たせておいて、銀藏はあたふたと大通りの方へ驅けて行つたが、やがて一挺の駕籠を連れて戾つて來た。

『こゝだ。』

『へえ。』

『お孃さん、こいつへお乘ンなせえ。』

『あたし一人で。……』

『御冗談ッてわけには行きやせんや。あつしも一緒に附いて行きやすから、ちつとも心配にや及びやせん。どうか早くお乘ンなすつて。……』

『そんならきつと附いて來て……』

『御念にや及びやせん。』

お萬が駕籠へ乘るのを待つて、銀藏は尻を端折つた。

『お行の松だよ。』

『ようがす。』

世界の家庭藥

メンソレータム

荒れ易い冬のお肌を自然の色艶にするのはメンソレータムの藥の効力によるからです

冬の特効 肌あれ ひゞ あかぎれ 外傷 火傷 鼻かぜ 頭痛 齒痛 神經痛 痔疾 お化粧下 髭そり後

價 二十五錢 四十五錢 九十錢 一圓八十錢

上に薄く下に厚し 今年は割がよい
全官吏に一千百萬圓、何れもホク／＼顔
總督府からボーナス出る

待ちかねた全鮮官廳職員のボーナスは十五日一齊に支給された！何んといつても白堊大殿堂總督府の五十萬圓が筆頭であるが、全鮮の各官廳を併せると實に約一千百萬圓の賞與金が官家庭に飛び込んだ

今年のボーナスは、率が上に薄く下に厚くといふ思ひやりで高等官が二十割、判任官が二十二割、雇員が二十五割の平均となつてゐる本府では十五日午前十時人事課から一千七百名の職員に賞與金額を明示した辭令が渡された、その內譯は判任官以上が三十一萬圓、雇員が十九萬圓で合せてざつと五十萬圓である

手の切れるやうな札束は本府會計課より辭令と引換へに十五日から廿日までに渡される、ボーナスの一番多い人は林財務局長の一千六百圓で、女子事務員では勤續廿年になる會計課の宮山キヨ子さんが最高の百八十圓といふ、ボーナスを顧本會計課長から頂いて喜んでゐた

各局とも今年のボーナス率は例年に比べて約一、二割方增額されてゐるので、各局、各課ともお役人は笑顔に溢れてゐた

京城府廳は 廿八萬圓 下に厚い

京城府廳のボーナス景氣はまづ傭人千二百人に對して最高廿三割、最低十九割（平均廿割）續いて判任官の最高廿一割五分、最低十五割五分、退職員廿二割五分、最低十七割五分、雇傭員廿二割から十八割で總額は廿八萬七千四百九十四圓にのぼつてゐる

警官ら大喜び
警察界はじめての高率だ

八百五十名の警官を擁する京城五署のボーナスは警察界始まつて以來の高率で最高二十三割四分、最低十八割である、早朝から辭令を持ち廻つて署內は喜色滿面の明らかな風景を點出した

鐵道局は十七割 上に厚く、下に薄い

職員で年二回のボーナスを出してゐる鐵道局の年末賞與は十五日、全鮮二萬三千人の從業員に對して總額百五十萬圓をばら撒かれた、高等官は約十七割、判任官は十三割、雇傭員は十割內外でこの他に特別賞與が卅二萬圓勤務の成績によつて優良局員に支給されたが、何れも鯉のぼりの黑字景氣がボーナス袋に反映しよいお正月が迎へられると大喜びである

遞信局も 一割多い 下には厚い

遞信局も十五日正午を期して非現業、現業員に對し全鮮一齊に年末賞與金の辭令を配付した、こゝも上に薄く下に厚い時代色を見せて高等官は十九割、判任官は廿二割、雇傭員廿四割で總人員一萬五千人に對して總計七十二萬圓と昨年よりもいづれも一割多く、全職員は張り切つて年賀郵便取扱準備に大童

鎭海要港部司令官 原中將近く來城
本府と軍へ新任挨拶

鎭海要港部司令官原敬太郎中將は來る廿一日午前八時京城驛着列車で入城、直に朝鮮神宮に參拜されより總督府、軍司令部を訪問着任挨拶を述べる豫定である（寫眞は原敬太郎中將）

英國新皇帝 兩院に勅語を賜ふ

【ロンドン十四日同盟】新帝ジョージ六世は十四日上下兩院に對し次の如き勅語を賜はつた

予は最も異常な狀況の下に且つ大いなる個人的痛心の際帝位に即いた併しながら予は予の任務を遂行する決意を有する、予は人民の同情を享受することを知つて益々力強く感ずる、予は神の加護と妃の助力とに依り常に帝國の榮譽を保持し、人民の幸福を增進するため終始努力することであらう

英兩院の宣誓 ガ氏は拒否す

【ロンドン十四日同盟】上下兩院は十四日午後開會、新帝ジョージ六世に對し忠誠を宣誓した、但し下院に於ける唯一の共產黨議員ガラチャー氏は宣誓を拒否、單に新帝に對し忠順を『約束』するに止め、一波瀾をまき起した

朝鮮産馬滿洲へ 蘭谷から二頭ゆく

李王職が經營する蘭谷牧場の產馬は年々その聲價を高めつゝあるが今回滿洲國ハイラル種馬場長文重武氏が蘭谷牧場を視察して『アラブ』系牡馬二頭を同國々立牧場の種馬用馬として選定し牧場から滿洲國に賣却することゝなり、十四日ハルビンへ向け輸送した

轉居御通知
京城府大和町二丁目拾六番地ノ二
兒島吉治

親友から 賴まれた妹を 弄ぶ不德漢
宿屋につれ込んで 鍾路署の警戒網にかゝる

……親友からその妹の身の振り方を賴まれたのを幸ひに、妻子ある身も忘れてその娘が憧れる俳優にしてやると言葉巧に誘いて、さんざん弄んだ悪徳漢が鍾路署に捕へられた——

高等係員が管內の各旅館を巡視中十四日……光化門町某旅館の一室にゐた

若い男女を不審に思つて取調べたところ、男は京城光化門三五コロムビア會社員劉某（三）女に歌手志願の……も假名…で劉は…の身の振り方を依頼され職を捜してゐるうち、…の美貌に邪心を起して妻子のある自分を忘れ、…が女優になりたいと憧れてゐるのを奇貨として友人の…

言葉巧みに欺き……旅館を轉々と……を稱ひ、その後も府內各所の旅館で春も知らぬ十五娘を弄んでゐたことが判つた、劉を鍾路署に連行して嚴重取調べ中

哀れな捨兒 歸つて食へ ぬ九歲の少年

十四日夜八時ごろ京城藥劑學校前公立普通學校前で寒さに震へてゐるみすぼらしい少年を部署の少年係員が發見（七）が親切に事情を調ねて龍山署へ連れて來たが、少年の話によると京畿道坡州郡の田舍の生れ、父に趙某といひ自分の名……

大金を捲き上ぐ
地方から來た男蒼くなる

黃海道遂安郡道所面玉潭里五六一農業李明植（三）は京城府蓬萊町一丁目住商店で藥草二百斤を賣つて二百八十圓を受取り十四日午後八時ごろ太平通一丁目の某立飲み屋で一パイやつてゐると、傍から馴れ馴れしく話しかける李と名乘る廿五、六歲位の男とつひに好い機嫌で飲み、互に伴れだつて南大門通一丁目まで來ると、二人連れの男が李明植に近寄り『お前は大金を所持してゐるだらう少し貸してくれぬか』と言葉巧に迫り百七十餘圓を捲き上げて目的を達した、李は蒼くなつて屆出たので本町署に各署に手配した

出入り先から 骨董品を盗む
惡表具師遂に捕はる

江原道生れ住所不定、表具師田某（四）は昨年末から仕事で出入する家から目ぼしい骨董品を盗取してゐたが、數日前黃金町二ノ一面の……で四十圓位を盗取し、無許可で古物行商をしてゐたことが判り、本町署員に捕はれた

金貸の家へ 二人組强盗
安州を騷がす

平南安州邑內面西里金貸業金某氏方へ去る八日夜十時ごろ二人組の覆面強盜押入り短刀を主人に突つけて金を出せと脅迫、主人は氣丈にも大聲をあげたので裏門から逃走した、その際に二名の犯人は悠々物色し百廿五圓在中の木製金庫を奪つてそのまゝ姿を晦ました、十五日朝京城府內各署へ手配があつた

東滿の寶庫に 圖佳線開通す
鐵道荻原氏の土產話

滿洲國圖們、佳木斯間二百粁の新線開通式に列席してゐた鐵道局營業課長荻原氏は十五日歸城したが次の如く語つた

圖們から松田滿鐵總裁、小林東軍參謀副長ら官民と同車して詳細な說明を聽いて同地方の認識を深めた、佳木斯には千振、彌榮など各三百戶宛の內地人移民が住んでゐるが、國策とはいへ拓務省の指導と鮮軍の後援のもとに困苦に堪へて新天地開拓に萬丈の氣焔を吐いてゐる、この涙ぐましい奮闘ぶりを見て朝鮮の責務の益々重大であることを痛感し就中一人として東滿に對する認識を深めることが出來た、林口佳木斯間の沿線には大豆、小豆、米、燕麥その他林產、鑛產の豐饒地帶で、將來見るべきものあり、新京、大津間に次ぐ產業線となるものである、同地帶の開發は羅津港と連絡して發展の鍵を握るものであり發展と共に現在の羅津港の幸福……

近代女性の健康美は！
補血調經產前產後 人蔘實母散
京城長谷川町 朝鮮製藥合資會社

では狹隘を告げるであらう、なほ同線の警備は一粁當り一人三分の保線員を使用してゐるが、大抵朝鮮の保線狀態と同じやうである、滿里に當在中十二…
附近の驛に 睡眠…

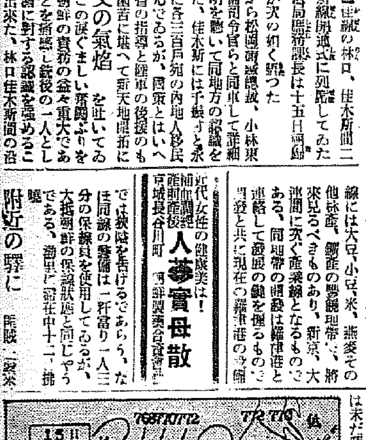

十五日朝の槪況

高氣壓は朝鮮と東北地方とに在り滿洲西部には低氣壓が出來た樣です天氣は支那は曇り勝ですが滿洲は未だ晴と曇が半々です朝鮮、半…

行倒れ男 十四日夜九時ごろ、京城元町四丁目漢江堤防下で五十歲位の朝鮮人男が行倒れ、身許その他一切不明

少年赤十字 團員の美擧

日本赤十字社朝鮮本部では少年赤十字團員達の內の利根郡川場少年赤十字團員達は、八月下旬の南鮮地方風水害の慘狀を傳聞し、昨年利根川水害の際に經驗より深甚なる同情を寄せお盆の小遣錢を節約して集めた金員を見舞として日本赤十字社經由、同朝鮮本部へ送金寄贈して來た

全鮮天氣豫報 (16)

黃海 京畿 忠北	西の風 曇 大體晴 雨か雪
全北 全南	東乃至南の風 温度 右同
慶北 慶南	北乃至東の風 温度昇る 始めは晴 後に雨
平南 平北	南乃至西の風 温度昇る 大體曇 時々雪
咸南 江原	右同 始めは晴 後に雨
咸北	右同 大體曇 時々雪

京城地方【今晚】曇一時雨【明日】同じ

仁川地方【今晚】南東の風曇一時雨霽さ和らぐ【明日】南の風曇ことによると小雨が降る暖くなる

京城溫度 十四日最低零下八度四（十五日）午前六時零下五度七正午四度二

……崩が盛つて居るだけで大部分快晴…温度に南鮮からかなり上つて平年並又は平年より高い所が多くなりました內地は曇天の所が多く關東地方では小雨が降つて居ります

暖い記録
嬉し小春日和
水銀はグン／＼昇つて街には陽なたボッコ
まだ二・三日暖い

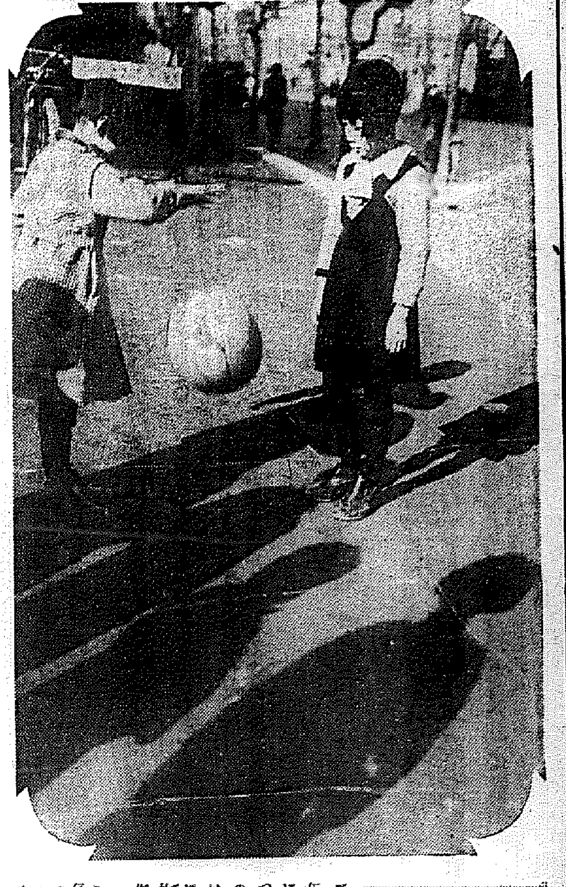

久し振りに四温日和がめぐり來てけふの暖かさ——午前六時零下五度七分でわづかに冷たさを感じさせたが、凍てついた大地にほゝえみかける陽の光もいつもより暖く、水銀柱はグン／＼とあがつて正午は遂に四度六分まで昇つて最近本格的な冬に入つての暖かい記錄を作つた

これは北滿に七百六十六粍の低氣壓が發生、沿海州から半島にのびた七百七十四粍の高氣壓から氣壓の階段を作つてこの階段を南風と東風が艱走しながら下つて行くのだ、半島の中央に巢生えた七百七十五粍の高氣壓不連續線が北上すればまた三寒日和に立戾るが、いまのところこの高氣壓はあまり移動性を持つてゐないので暖さはまだ二、三日は續くかも知れぬと測候所のお診立て

日向ぼつこの名所常設前には一日の職場に外れた勞働者の顔々々でいつもより賑やか、オフイスの中の人達もほゝえみかける陽の光にさそはれて屋外へ飛出した、けふはボーナス景氣もあり街は賑ふ、子供達も背に一ぱい陽を浴びて毬つきに餘念がない、冬の京城に珍しい小春日和（寫眞は太平通り）

盗んでは 女にみつぐ

黃海道生れ住所不定前科一犯文聖振（三）は京城府內各所を徘徊し洋服、食器など專門に窃取、入質しては內外酒店の女に貢いでゐたが、十四日夜京城敦義町の傭婦のところで大盜風を吹かしてゐるところを鍾路署員に檢擧された

……された、龍山署ではこの哀れな少年を保護し郷里へ歸つても食べられないから、このまゝ警察へ置いて呉れと哀願してゐる

美麗・廉價・大時計・時間正確
水チヨホンデ三國マラス唐物系統
專賣特許 小町灰
各デパート雜貨店・金物店・荒物店ニアリ

三防スロープは あと一降り五寸
スキーヤーの待望

▽……スキーヤーの胸をとどろかせてゐる憧れの三防スロープは目下積雪が約三寸であと一降り五寸の積雪があればスキー列車が動き出すであらう

▽……鐵道局でも既報の通り、スキーヤーのため十五日からスキー場行運賃の割引を開始したが更に十五日スキー運賃割引實施期間中は三防峽、野頭、退潮及城津驛に於けるスキー具の一時預りを開始することになつた

▼……料金は預入れの當日限り十錢、八日まで二十錢、十五日まで四十錢、廿二日まで六十錢、以後七日を增す每に四十錢增である

廿七日の日曜は 郵便局開く

遞信局では今年最後の日曜である廿七日は、年末であり公衆の便利を圖るため全鮮郵便局所の窓口を開放して爲替貯金事務をも取扱ふことになつた

師走の犯罪

商店の店頭には歲末大賣出の各種飾り物が賑やかになり街の灯は慌ただしくなつてゆく、あと二週間でゴールインだ、巷には隨所に悲劇が起る——警察の鋭い眼は暗い所に光つてゐる、この嚴重な警戒網を犯かして行く暮れの闇に物凄く光つてゐる、まづ暮れになれば「金」を中心とした犯罪が增してゆく——賃金に責められてか、昨今の各地には持ち逃げ、賴り十五日迄京城府內各署へ手配された多額持ち逃げ事件だけでも三件もあつた

その一 黃海道信川郡文化面東京生千代田生命代理店員趙浩觀氏方外交員林元根（三）は十三日保險料金七百九十四圓を持逃げ

その二 慶南昌原郡鎭東面……（……）は十二主人から預かつた……姿を晦した

その三 忠北……郡……面上里……氏方雇人金次甲（三）はこれまた主人に現代支拂ひを賴まれた五百八十一圓を持つて逃走

軍所有、本町 の土地を賣る

朝鮮軍經理部では京城本町二ノ一〇九ノ一在の坪五百卅九坪及一〇九ノ四坪三百十三坪の兩國有地を競賣することになり十八日午後一時經理部で買受希望者に說明、廿一日午後一時軍經理部で入札を行ふなほ入札保證金は見積金額の百分の五以上である

頭腦過勞者の必携藥！ ノーシン

コロムビア
日本蓄音器商會株式會社 製造發賣元
★ 滿洲吹雪 嵐の櫻な人氣ノ 音丸 レコード番號二九〇九二
★ 譯があるのよ 高橋掬太郎詩・竹岡信幸曲 二葉あき子 ——レコード番號二九一一三——
滑れ 銀嶺 松村又一・詩 竹岡信幸・曲 レコード番號二九一一一 唄 松平晃
雪のヒュッテ 口笛も軽く處女雪蹴つてこの唄を！ 二葉あき子

Columbia

感冒・肺炎・百日せき・氣管支炎
最新吸入藥 カンピロン
(合理的=吸入療法)
本品は強心、解熱、鎭痛、消炎の作用あるヂチンカンフルの注射藥を改良精製し上圖の如く一日數回之を吸入してたん、せきは勿論上記疾病の外急性肺炎、喘息、肺結核等の全快を早む
家庭用 六拾五錢 病院用 壹圓五拾錢
全國藥店にあり
大阪 進修藥學研究所

武田產婦人科病院
新學期開始 四月・十月 武田產婆學講習所
京城府長谷川町（朝鮮銀行横）
醫學博士 武田正房
電話本局(2)四五四五番・園一三七二番

本舖 內服藥 ちんねつおより風邪の良劑 キナエン丸 大阪 本林丁子堂

朝鮮おみやげ 京城本町二 電本(2)二〇五〇 海市商會

御家庭本位の 御贈答 乳菓 カルケット 御家庭鐘と大中小平鐘各種あり

森永キャラメル愛用週間 大懸賞當選者發表
森永キャラメル愛用週間懸賞募集は、その趣向、且つ興味的方法に半島空前の人氣を博し、內鮮滿洲方面より應募を見、全く驚異的成績を收める事が出來ました事は誠に感謝感激に堪へません。
抽籤は去る十二月廿日嚴正に執り行ひまして、左記の結果を得ました、玆に御披露申上げると共に御協力の御支援御同情を深謝し、併せて今後共一層の御愛顧を賜はらん事を懇願致します。
當籤者氏名（敬稱を略します）
一等 京城 福永宗雄 平壤 金昇根
二等 京城 山下友三 平壤 金昇
三等 京城 金龍淡 平壤 金貞國
四等 全北 申正龍 咸北 金河
……
八等賞以下の御姓名は省略致しました、賞品の到着を以て御承知願ひます、賞品は只今發送中で御座います。

皮膚泌尿花柳病 醫學博士 渡邊晋 京城黃金町入口 日本生命隣 診察 十二時半マデ及ビタ刻

お茶は 本町 清元園

新聞配達夫採用
新聞配達ニ相當經驗ヲ有シ且ツ外交ニ自信アル年齡二十五歲以上ノ身體强健ナル青年ヲ優待採用ス希望者ハ午前九時マデ本人直接來談アリタシ但シ市內ニ確實ナル保證人ヲ要ス
京城日報水亭浦支局 永登浦驛前（電話一一二番）

試驗地獄に 佛の慈愛

準備教育は嚴禁

明春の試驗から方針變更

智育から德、體育尊重の三拍子主義へ

全南當局で嚴達

【光州】國民精神の涵養と敎育の眞髓の徹底化をはかるため全南道では中等學校入學試驗を明春から改正しそれに伴ひ從來各學校で行つて來た準備敎育を今後絕對に禁止することになり十四日道學務課で通牒の形式で左の如く發表した

從來學校敎育の實情を顧るに動もすれば敎育の本質を逸脱し所謂注入主義の敎育に陷り智育を偏重し德育を輕視せるの嫌ひがある殊に近時少年の體位は年々低下するといふ狀態にあり國家非常時に於て寒心に堪へない所にあるその因つて來る所は種々あるが試驗に對する準備敎育に熱中の結果他を顧ないといふも大なる原因をなしてゐることは申すまでもない、本府に於ては入學試驗準備の弊害を除去するため試驗の方法を改正し入學者の詮衡は筆記試驗、口答試驗及身體檢査の成績を均等に重視しまた初等學校の所見表を有力なる決定資料とし即ち入學時における兒童の身體狀況、學力人物に深き考察を加へその綜合成績により行ふこととせられたのである而して筆記試驗は從來の通り國語算術の二科であるが平易な問題は數多く敎科書中から採りまたロ頭試問は全敎科目に亘り平易にして卑近な六年卒業者として普通知つて居るべき筈の常識的な問題を提出しなほ學校の敎師が入學志願者と親しく接することによつてその人物を觀察することになつてゐる、身體檢査は從來動もすれば形式的に取扱はれ輕視された嫌ひがあつたが今後は特に初等學校に於ける健康狀況を所見表により詳細に調査しまた試驗の際も種々なる方法により體質、健康狀況等を檢査することになり從つて身體狀況の良否が考査の上に非常に重要視されるやうになつてゐる、本道に於ても中等學校の入學試驗はこの方針により實施することになつたが初等學校に於ける準備敎育の弊を益々排除するため十二月十一日附をもつて府、郡、島に對し通牒を發し初等學校に於ける準備敎育を嚴禁し正規の時間外に於ける準備敎育は言ふまでもなく過重なる宿題その他苟も受驗準備に類することはこれを絕對に禁止し敎育の本質に則り知育、德育、體育の圓滿なる指導に徹底せしめ且敎育の實際化を圖らしむることゝしたのであるから學校敎職員は通牒の趣旨を十分了解し國民敎育の本質を把握し各々通牒の趣旨に違背するが如きことなきを期し敎育の任に當りこれが徹底を期しなほ學童父兄並に社會人士に對し準備敎育禁止の趣意を十分理解せしめ以て國民資質の向上に遺憾なきを期しまた學童父兄及び社會一般の方々も準備敎育禁止の趣旨のあるところを了解せられ國民敎育の發展に協力あらんことを望んで止まない次第である

歲末に躍る"惡"

容赦なく引捕へる平壤署の

强盜檢索の副產物

【平壤】强盜頻發に惱む平壤署では搜査上の資金を捻出するため躍動不逞とにらんだものは片つ端から容赦もなく逮捕してゐるが、これがため十三日の如きは六件の窃盜現行犯を逮捕することが出來た

◇――十三日午後六時頃府內錦町金千代座二階の觀劇中の江東郡三登面某(三)のポケットから六圓三十錢入の蟇口をスリ取つて逃げる男を平壤署員が取押へた、府內義林里七洪淳昌(二)といひ餘罪を取調中

◇――十三日午後零時四十五分ころ府內本町三中井百貨店の裏口から容箱五ケを窃取逃走する府內新田町一七李永鎭(二)を巡察中の平壤署員が發見逮捕したが常習窃取の常習犯であると

◇――十三日午後六時頃府內本町三中井百貨店二階賣場から店員の隙を狙つて女子用手袋一雙價數圓を窃取して逃走する男を店內の警戒に當つてゐた平壤署員が發見、逮捕した右は大同郡林乙美面梨木里姜順三(二〇)で欲しい一念からつい手を出したといつてゐるが同署では餘罪を追窮してゐる

◇――十三日午後四時頃大同江人道橋上を徘徊する擧動不審な少年を立番中の東岸派出所警官が呼び止めたところ件の少年はふり返つて警察官と見るや逃げ出すので一町半位追跡してやつと逮捕した、右少年は龍岡郡生れ住所不定李明輝(一八)同日午前十一時頃府內新昌里某の溫飯屋、雇入のクローム腕時計時價十一圓を窃取質置しやうとするところを捜してゐたものと判明

◇――十三日午前十時半頃平鐵事務所保線區の倉庫に侵入、銅線製軌條二ケとボールト三十ケ約十圓を窃取逃走する住所不定伯行商李仲烈(二)を平壤署員が發見保線區員と協力して逮捕した同區には最近頃々として盜難事件が發生するのでこの者の仕業ではないかと追窮中である

◇――十三日午後四時頃府內新里中央自轉車店前に中古自轉車一台を賣りに來た男を平壤署員が發見その出所を追窮したところ件の男は窃盜逃走を企てるのでこれを逮捕した、右は黃海道鳳山郡楚臥面某(三〇)で賣り飛ばさんとした中古自轉車は十二日午前三時頃府內某里の李某のものを失敬したものとわかつた

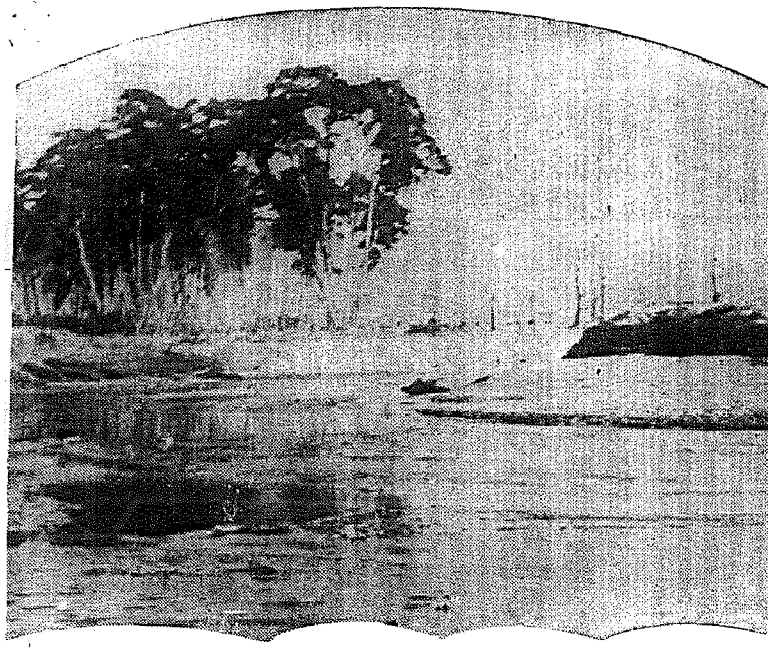

半凍りの流れ―京釜線餠店風景

羅津の火事

陸軍宿舍半燒

【羅津】十二日午前零時頃府內羊町三木商會經營新築陸軍宿舍の倉庫から出火、消防組、消防隊に警察官が出動鎭火に努め、一棟半燒で喰ひ止めた、右宿舍は明日竣工檢査を終へたばかりでまだ陸軍に引渡前のものである

出火原因と損害については憲兵分隊で取調べ中

すべて驚異の的

半島の文物を視た遼陽視察團

朝鮮の敎育を禮讚

【奉天】遼陽縣主催朝鮮敎育視察團は去る十一月十五日出發、安東の一部を見て京城に赴き先づ朝鮮神宮に參拜の後京城帝大、京城日報、總督府、總督府博物館、京城師範學校、京城農業學校、安山普通學校、其他古都平壤の各所を巡覽して十五日同地に歸省したが總督府に對する朝鮮その視察感想を一行中の某名からまとめたところ次のやうであつた

朝鮮の普通學校における日本語の普及は著しきもので滿洲にもなほ日本文化を取り入れる以上吾々の日本語に對する認識は今後大に再檢討を要するものがある、なほ各普校の敎師は自ら範をとつて指導に眞劍で吾々の口先ばかりの勞作敎育とは全く雲泥の差があり、學校內に養鷄或は養豚、養蠶など試みて實際敎育を施してゐるなど眞似も出來ぬ

殊に婦女子の如きは滿洲の婦女子とは比較にならず、朝鮮で男子の間に婦女子が伍して勞働しつゝあるのを見た時、農村更生を叫ぶ前に先づ婦人の勤勞を督勵すべきであることに氣付いた、京畿道安山普通學校で、學校の敎員が單に學校內に止らず兒童の家庭にも出入し農民のよき相談相手となり指導者となつて學校と家庭を結びつけ實際農民敎育を實施し成績を舉げつゝあるのには驚歎した、滿洲敎育はまだ〱幼稚である、更に學校の校舍內外は實に整頓され、且つ淸潔で氣持がよかつた、滿洲內の村落の不潔な小學校など直に改善すべきである

と述べ最後に山は綠樹繁茂として風致よく眞に平和であり、農民はなほ森林思想に富み植林に精を出してゐた、今回の視察は實に得るところが多かつたと稱して、朝鮮綠化を羨賞するあたりなど滿洲の野に比べて實に面白い見方である

一泊させた上、自分の兄が安東縣で雜貨をやつてゐるから店へ世話してやらうと言葉巧に所持金六圓五十錢を捲き上げたもので同署では餘罪多數あるとにらみ引續き取調べてゐる

山下雅堂送局

【平壤】既報、東郷元帥、乃木大將を初め偉人の號額を僞造、五百圓乃至一千圓といふ値の玉が飛び出るやうな不當の高價で賣りつける一方鎭道の大家と稱して各方面を詐取して步いた府內旭町山下雅堂こと山下武雄(五)は平壤署で取調中であつたが此程取調べも一段落を告げたので十四日一件書類と共に身柄を平壤地方法院檢事局に送致した、なほ平壤地方における被害額は府內某銀行支店長の一千圓を初め約五千圓に上つてゐる

刑務所へ逆戻り

出所途中で二人組稼ぐ

【全州】佐賀郡某面某里生れ無職前科二犯の鄭某(二)と某郡東海面某里生れ無職前科一犯李正洙(二)この二名は去月二十六日仁川刑務所を出所して道連れとなり懷くはあるし金は無しといふ御定まりの道行で某里に入り込み一稼ぎ企て三十日午後十一時頃先づ市外鍋山里の某商店に侵入し本田正信氏外二名のズボン、小刀、萬年筆、現金等を手當り次第に搔攫ひ越えて本月二日には某所に入り松本忠氏外二名の時計、現金、シャツ、チョッキをせしめ更に六日には市內京町時計商金書城商店に入り修繕依賴の時計大小十一個(價格二百圓)を窃取逃走し市外金池里に潜伏中の處を逮捕されたが自供した處によれば全州でも二件の窃盜を働きなほ餘罪ある見込みで取調べ中

橫領の金で店開き

失敗して自暴遊び

五千圓の大穴をあけた朝運支店員

遂に轉落の行狀暴露さる

【平壤】橫領した金をもつて商賣を始めたが失敗したのでヤケになり遊蕩中、平壤署員に逮捕された大物の橫領犯がある=朝岡郡某面某里某(二)は數日前から平壤署にて橫領罪で取調べを受けてゐたが十四日一件書類と共に平壤檢事局に送致された、同人は昨年の四月三十一日から府內某町朝鮮運送平壤支店に貨物運送取扱係として入社勤務中、同年十月十八日府內某里の大阪某社から送つて來た貨物の運賃二十六圓九十四錢を初め前後九回に亘り約五千圓の運賃を社に入金せず橫領、この金をもつて機械商三和商會の資金にすると同時に四臺の馬車を購入して運送店と精米業を始めたが何れも失敗に歸したので自暴自棄となり酒と女に溺れ歡樂を飲み步いて全部消費したものである

大邱の手形事件

三氏何れも豫審へ

小野氏は書類のみ

【大邱】去る二日以來大邱地方檢事局前野次席檢事の峻烈な取調べを受けてゐた所謂十六萬圓の手形事件關係者大邱無盡會社々長、三和商事會社々長小野元太郎氏、同三和商事會社支配人今本喜造氏、大邱商會支配人村田民治氏は十四日午後一時から檢事正室で里見檢事正に前野檢事より取調べの經過を報告協議の結果、小野元太郎氏は不拘束のまゝ他の二名は拘束豫審に附され津村豫審判事の審理に移つた

惡客引就縛

半年目に判明

【平壤】本年四月二十一日平壤署某が乘車の際、平壤驛待合室で惡客引きのため所持金全部を詐取されたことがあり平壤署ではこの不屆者を搜査中、十三日午後四時ごろ平壤驛で當時の申告による犯人と酷似した客引きを發見、本署に連行嚴重に取調べた結果、府內寺町四九平壤旅館の客引金炳某で當時の犯行を自白した、同人は平壤驛前でうろつく前記某を發見平壤旅館に

闇の辻强盜

老婆を襲ひ 現金を奪ふ

【全州】十三日午後十一時頃住所不明の田舍老婆が全北製絲工場前を通行中怪しい朝鮮人男が出て引き込み八圓餘の財布を强奪した急報に接し全州署では直ちに非常線を張り搜査中である

誘拐の嫌疑

【全州】全州署では目下全北任實生れ某新東大邱某料理屋

恐ろしや女の怨念

玄海に投身した女の死體

夫の愛の巢へ漂着

【釜山】連絡船から投身した女の怨みに絡る恐ろしい因緣話……去る十一月廿四日朝八時の金剛丸から怨を破つて玄海へ躍のまゝ投身した島根縣簸川郡古志村加藤テルさん(三)こはその後妾狂ひを續ける夫實之助の不身持を悲觀した結果投身自殺したものと判明したが十四日に到つて郷里古志村の實家から水上署へ通信があり、テルさんの溺死體はこのほど夫と妾が同棲する島根縣簸川郡十六島海岸へ漂着し親族、知己が集まつて同女の死體に相違ないと確めた上葬送を濟ませましたとあつたので玄海に投身すれば鰯の餌食となつて死體は發見されぬのが通例であるのに廣い日本海を漂つた揚句、しかも夫と妾が同棲する海岸へ漂着したといふ奇談にもありさうな報知に流石の水上署員も喫ひ上つた

海に浮く男

お尋ねもの二人

水上署の網に掛る

【釜山】年末特別警戒の水上署に逮捕された海上捕物二件

◇……十四日午前零時半頃府內大橋通り朝鮮汽船事務所前の海岸で海中に落ちて浮きつ沈みつしてゐる男を折柄巡邏中の水上署員が發見、陸に引揚げて訊問の結果全南某郡生れ前科三犯金奉龍(二)で搜査中の男と判明

◇……十三日夜十一時府內北濱海岸で船に乘り風の不審男が警戒網に引つ掛り逃げ出たのを取押へたこの男は朝汽某丸水夫長徐鳳五(二)で二回に亘つて鰮油四十罐を荷拔きし密賣した者と判明餘罪追及中である

警官斬り

最後の一人

大邱でお繩

【釜山】既報、慶南泗川郡泗南面で泗川署警官に重傷を負はせて逃走した二人組强盜の片割れ大邱府南山町生れ金德振(二)は去る十二日大邱署の手に逮捕され身柄は十四日朝釜山道保安課へ護送同課で一應取調べを受けた後午後五時發の列車で泗川署へ押送された

運轉手殺し

釜山の家へ

怪しい手紙

【釜山】自動車運轉手殺し吉中正男の實家へ十二日神戶市林田區上ノ崎通り佐伯次方福田太郎の名義で「神戶で同居中同人に貸した現金四十圓を返して貰ひたい」といふ意味の手紙が舞込んだのを探知した釜山署ではピストル事件を種にして實父の吉太郎さんから金を詐取せんとする惡の上を行く仕業ではないかと直ちに事實取調べ方を神戶の警察署へ依賴した

溝に赤ん坊遺棄

【平壤】去る十三日午後五時頃府內新陽里某(二)が平壤某學校農場附近を通行中、溝に生後間もない男兒が遺棄されてゐるのを發見、平壤署に申告した

若者亦汞を飲む

【平壤】十四日午前三時頃府內本町貸生堂店員某(二〇)が昇汞を多量に飲み自殺を企てゝ苦悶してゐるのを同僚が發見、直ちに道立醫院にかつぎ込み應急手當を施したが生命危篤原因は不明である

ずるい若者

【海州】黃海道新院驛の給水夫黃福萬(二)は新院面白鶴里の雜貨商某(二)が最近精神に異狀を來してゐるのを奇貨として十二日午前一時頃同家に至り買物をして主人が奥へ入つた隙に店においてあつた現金十五圓を失敬して逃走したが翌十三日午後六時新院駐在所に逮捕された

忽ちご用

【平壤】十四日午前九時ころ大同郡前を自轉車に乘つて行く男を同署員が擧動不審に思つて誰何したところ件の男は矢庭に自轉車から飛び下りて自轉車を放棄、逃走するので追跡して逮捕取調べたところ平北義州郡東面延興里前科一犯某(二)といひ約三十分前府內其林里二九番地某店頭で窃取逃走中のものと判明した

あとばるーむ

◇……【城津】これは驚いた……色內指の某商として三某の富を持つ李洪根氏が無錢遊興?の一步手前で危く助かつた話……

◇……過般京城からの歸途…內ポケットの中にしまつた筈の……さあ困つた腹はへるし煙草はなし エゝまゝよ旅の恥はかき捨てとばかり度胸をきめ込んで…元山から城津までなんと八時間食堂にがんばつてチビ〱

◇……さて怪しがるボーイを尻目に城津に下車、僅か六分の停車時間ホームでスピード金策金二十圓也をぽんと食堂の中に投げ込んでスタコラ一目散

三階浴槽(檜造浴槽 大理石バス)
增築いたしました
御利用願ひます
內湯 海雲台溫泉ホテル 電話大番
別館 海雲閣、溫泉大プール
バス、ハイヤ 兼營

陸軍藥局方收載
淋病內服新藥
ヨール
淋病內服新藥
ヨール
發賣元 東京日本橋・ホオ製藥合資會社

九州郵船株式會社
釜山出帆
博多行 每日午前十一時
長崎行 每月十二回午後二時
下關行 每月六回午後六時
詳細は左記へ御問合被下度候
九州郵船株式會社出張所

イマヅ製品 福當り
第二回・當籤發表
一等 額面廿圓 割引勸業債券 二枚
仙台市梅田町 星三樣
八王寺市南町 橋本省三樣
東京市大番町 大橋寬助樣
新潟市白山浦 大矢誠之勝樣
靜岡市鷹匠町 川出忠な樣
名古屋市淸水町 井戶水は子樣
京都市東船岡 森ひろ郞樣
大阪府小野町 酒井長太み樣
大阪市石里町 倉橋スミ樣
神戶市高岸通 中村ち郞樣
今治市海盤町 阿部三郞樣
長崎市常上町 津田卯五守樣
仁川府西出町 山田農圖樣
台北市日門町 古田卜ヨ樣
台南市南水町 小路重次樣
二等 額面廿圓 割引勸業債券 一枚
(札幌)吉江秀夫樣 (福島)梅宮せん樣 (神奈川)宵野總太郞樣 (東京)白井辰子樣・藤代僖樣
三等 三越特製絹張婦人洋傘 三百名樣
四等 特選御烹着 三千名樣
五等 編物修理機 六千名樣
三、四、五等は省略。賞品到着により御承知願ひます
大阪市・大仁本町三
今津化學研究所

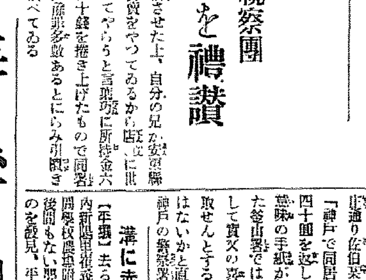

高血壓 腦溢血 中風
原因は「酒煙草と花柳病だけでない
腎臟炎・糖尿病も怖い
高血壓や腦溢血、中風の原因は酒煙草や梅毒淋病丈でなく、腎臟炎、糖尿病から起るのが非常に多くて然も、難症です。
腎臟炎、糖尿病に罹ると老廢物の排泄が悪い爲、自然に血液に濁り動脈が硬化して血壓が高くなる。
之は一時的な療法では不充分で、原因から治療せねばならぬ。
羅文研の今津師理博士は永年此の研究を續け、遂に一キロ二百瓦もする貴重なホルモンを、或る動物から安價に採取する事に成功したので、之を應用して完成したのがキリシン「イマヅ」です。
本劑は、病の根となる血液の濁りを除き、動脈硬化の原因を去つて血管を丈夫にし血壓を下げるから耳鳴り・肩こり・頭重・のぼせ・目まひ・立くらみ・不眠・動悸・息切れ・腰痛・便秘・性慾減退が治り、腦溢血を豫防する。又、本劑は中風を治療し、手足シビレ舌モツレは勿論、半身不隨も快方に導く。この病で藥効なく惱む人は本劑を服用して早く全快されよ
リキシンは藥店に有。大阪市大仁今津化學研究所へ此新聞名記入申込めば血液淨化療法と說明書進呈

朝鮮郵船定期出帆
北鮮新潟直航
北鮮橫濱直行 東京―阪神―關門コース
北鮮東京行
新京丸
急行船
北鮮大阪行
立神丸
西鮮大阪行
北部線
南部線
西鮮淸津行
朝鮮郵船株式會社 京城府南大門通

大阪商船出帆
阪神行
十二月十四日 第三大運丸 群山寄港
十二月十六日 華仁丸 群山寄港
十二月十九日 第二福井丸 群山寄港
十二月十七日 大昭丸
株式會社 慶田組 電話

科學問題・教育問題
本年度の思想界と論壇……【1】
戸坂潤

二・二六事件以來の思想界は、日本にとつては最近珍しい現象を呈した。といふのは、廣田内閣が先づ第一に、自由主義排擊といふ一つの哲學的テーゼを發表したからである。かうした社會思想上の一つのテーゼを政府當局が發表したといふことは、單に日本政府としては珍しいばかりでなく、凡そ思想問題といふものが、既成政治家自身やブルジョアジー自身や軍部自身にとつてさへ、一つの意味を持つて來たことを示してゐる。勿論所謂「思想問題」は爲政者の大好きな話題であつたが、夫はこれまで、何等彼等自身の問題ではなかつた。それが今度、彼等自身の問題になつて來たのだ。

内閣調査局調査官奧村喜和男氏の電力民有國營案さへが、一つの「イデオロギー」の問題とされるに至つた。帝人事件の公判——之は今だに續いてゐて、検事が被告達にギュー〳〵いぢめられてゐる——も多分にイデオロギー的着色を持つてゐる。

だが、かうした思想界の眞の動向は、所謂論壇に反映されるのは當然だが、併し論壇に於て特別なテーマがそこから展開されたといふことは出來ない。寧ろ論壇では著しい理論的展望を持つた問題は提出されなかつた。日本の評論雜誌が、ニュースや物語り(?)を中心にする傾きを愈々濃厚にして來たので、プロパーな意味に於ける評論、思想的評論、といふものはあまり振ふ餘地を與へられなかつたのである。

人民戰線の問題は一九三六年に於ける何より大きな政治的又思想的な問題なのだが、之は當局の彈壓が加へられる豫想の下に、あまりに政治的なデリカシーを持ち過ぎてゐるので、十分之を論じ得るやうな立場にあるべき理論家や政論家は、却つて思ひ切つて之を分析することが出來なかつたやうな事情だ。從つて思想界の動向を指導するやうな文化理論、文化の自主的な政策はあまり出なかつた。たゞ特殊の場合として田邊元博士の日本の科學教育に對する批判と小倉金之助博士の科學者の使命に就いての提案とが、時局柄興味を惹くものであつたが、併し日本の科學者は、最も省察の態度が自由であるべき若い者ほど深窓の俗物が多いので、二人の批判者の警策から今だに何の反省をも有つに至つてゐない。『科學ペンクラブ』の創設が何を結果するか、まだハッキリと判らない。

平生文相によつて義務教育年限延長案が提出され、文部省多年の懸案がこゝに初めて議會を通過する見込みが立つた。この年限延長案が、國民各個の教育費の國庫支出乃至國家保證の原則を明瞭に確立しない限り、單に大衆の血税的な負擔を大きくするものに過ぎないが、併し教育精神の問題として切り離して見れば、とにかくこの政府と政治賣り者との支配下に於ては、唯一のプラスに數へても、いゝだらう。次いで教育内容の改革試案が發表されてゐるが、之もよいことだ。無恥な國粹張りや精神主義張りの師範教育の重加延長でない限りではだ。之は當然論壇の大きな問題になるべきものだが、日本では教育の評論は教育業者のセクトの間にしか行はれてゐないので、社會的な見解を與へられてゐない。

太陽の黑點の話(下)
朝鮮や支那での黑點の文献
黑點部でも月光より明るい

黑點は昔からあつたものか、二千年前支那で書かれた淮南子のなかに「日中に踆烏あり」と出てゐるが、肉眼では黑點の形までは判らぬから少しへんだが、朝鮮では東國通鑑二四卷に「高麗睿宗王五年(西紀一一一〇年)三月日中黑子有り、大ナルコト雞卵ノ如ク、翌日赤カクノ如し。」とある。

支那や朝鮮では彗星や黑點などが現れると國家に凶變があるといふやうな占星術的なことを云つてゐた。中央氣象台當時地震と共に太陽黑點の權威として世界的太陽學者關口鯉吉博士も一目おいた國富所長は黑點について語る

『黑點といつても其處が眞闇で少しも光を放つて居らぬといふのではなく、實測の結果は滿月の光よりも強く輝いて居る。唯周圍の燦々とした地に比して、ずつと光輝が弱いばかりにコントラストで黑く見えるのである。黑點が澤山出ると氣象に變調を起すといふ樣な說があるが、どう考へても黑點が直接一地方の暑さ寒さに利いて來るものと思へぬ、況や吉凶判斷に關した考へで米作の豐凶を黑點に據つてトするが如きは科學に目醒めた新時代の人とは云へない、今のところでは黑點が多くなれば大氣が全體として活動を增すといふ說が多いが、さて其結果各地の氣象がどうなるかといふ細かいことはまだよく分つて居ない。唯申上げたいのは、黑點と太陽が互に伴つてゆく期間が續いてから、全然逆になる期間があるといふ結果を得たのは、やはり黑點とか白斑とかいふものはその大きさの外に夫々性々の如何といふやうなことも考へねば、氣象上に及ぼす影響も決せられぬ、時によつて性が異ると全々反對の影響を招來する、太陽の性を根幹として現在稱へられてゐる太陽の周期十一年を二十二年に改說したい』

海外十消息

ソヴエートでは凡ゆる科學的知識を動員して經濟力の充實、大衆の生活改善に大童だが、此の程馬のしつぽや毛、鬣から重要原料品を製造する方法を發見したので、全國の集團農場勞働者、國營農場勞働者、個人農業者に對して次の樣な珍無類の命令を發布した

一、馬匹の尻尾、毛及び鬣は重要原料品として頗る貴重なるを以て猥りに捨て去るべからず
一、毎年九月十五日から十一月一日迄の期間馬匹の尻尾及び鬣を刈るべし
一、右尻尾及び鬣は政府に於て公定價格を以て買上ぐべし

新刊紹介

▲人生不連續線(寺田琢)大當り——日延べ〳〵また日延べ、といくら日延べをやつても、十一年間もぶつゞけに日延べになるといふやうな面白い劇も映畫も、レビューも、漫談も、萬歳もあるものでないところが、假りは、十一年間日延べがつゞいた。これはユーモアでもない、ナンセンスでもない、滑稽でもない、そしてまたユーモアでもあり、ナンセンスでもあり、滑稽でもあり輕調不思議な魅力を持つた短篇である今年の十月以來、報知新聞に「不連續線」の姿が消えた消えた筈だ、御主人公が京城に轉任したからだ、同時に「不連續線」が京城日報に再現して人氣の焦點になつてゐる、とにかく一度京城日報の夕刊の「不連續線」を讀んで見ることである

その味が解つたら、十一年間書きつゞけた「不連續線」の結晶の第九番目である『人生不連續線』に飛びつかずにはゐられまいと思ふ、ユーモア、ナンセンス、皮肉、譬喩、諷刺、詠歎、ウイット——どれもこれもが腸を、心を、頭を、腹を、朗らかにし、愉快にさせる

われ〳〵が言へば何でもないことも、この人の筆にかゝると不思議な味を持つたものになる、その筆の威力と魅力とをお奬めする。(一圓三十錢、東京・京橋・木挽町三ノ二太白書房)

▲家庭に於ける實際的看護の秘訣について(桒田多吉)著者四十年間の體驗に基いて編んだもので第一條より第十八條に區分し先づ人體を微細に闡解して凡ゆる病原とその性質を解き豫防、手當療法、養生、看護、消毒法等を敎へ、諸病に對する失敗と成功談を說き、素人といへども病狀と本書を對照して診察し見立てをつけその手當をする事が出來る、附錄として民間療法、物理療法の研究あり八百餘頁の尨大なものである(二圓廿錢朝鮮總代理店京城鍾路二丁目榮田耕讀)

▲一九三七年版中國年鑑(上海日報社編)中國の政治、經濟、軍事、交通、金融、貿易、運動、文藝、映畫その他各般に亘り調査事項並に記錄、職員錄を集錄してある(銀二弗、上海白保羅路三號上海日報社)

▲初台雜記(三宅雄二郎氏著)雪嶺博士が帝都日日紙上に發表した隨想を集錄したもの(二圓東京芝區芝公園五號地帝都日日新聞社)

▲科學と倫理(林郁太氏譯)ラッセルの新著『宗教と科學』中の一章を翻譯したもの(卅錢、岡山市山崎町四六、林郁太)

▲話(新年號)柳原二位局の御近況、少壯外交官「話」の會、德王は何故蹶起したか、陸軍省を解剖する等々讀み物滿載(四十錢、東京市麹町區内幸町大阪ビル、文藝春秋社)

▲東亞(十二月號)日支交渉の經過と今後の推移、蔣介石の對日戰備、英米蘇三國の對支政策などは必讀の文字(五十錢、東京市麹町區内山下町一ノ一、東亞經濟調査局)

▲朝鮮地方行政(十一月號)休刊中であつたが今月から再び元の姿で發刊された(五十錢、京城府南米倉町、朝鮮地方行政學會)

▲支那幣制改革の問題(東洋協會調査部編)非賣、東京市麹町區内幸町、東洋協會

▲吉田松陰の國體觀(秋村政雄氏著)非賣、廣島市千田町、廣島文理科大學尚志會

▲新興宗教の常識(森深川氏著)八十錢、東京市芝區白金台町、生命の光社

▲印刷雜誌(十一月號)四十五錢東京市麹町區大平町日清生命館、印刷雜誌社

▲支那時報(十二月號)五十錢、東京市麹町區下六番町五、支那時報社

▲多磨(十二月號)五十錢、東京市神田區神保町、アルス

▲日本及日本人(十二月號)五十錢、東京市神田區猿樂町二ノ一五、政敎社

▲大連商工月報(十二月號)五十錢、大連市敷島町、大連商工會議所

▲司法協會雜誌(十二月號)四十一錢、京城府西小門町高等法院内司法協會

▲ホームライン(冬季增刊號)十五錢、東京市日本橋區本町一丁目ホームライン社

▲大日(十二月號)卅錢東京市麹町區永田町一ノ一〇、大日社

▲無盡通信(十二月號)卅錢、東京市麹町區一番町二ノ三、全國無盡集會所

▲文科(十二月號)卅錢、東京市神田區今川町二七四、文科社

▲寫國(十二月號)卅錢、東京市淀橋區柏木四ノ九二〇、寫國社

不連續線
十字路

道が三つに分れてゐるところを三叉路といひ、四つに分れてゐるところは、四つ角ともいへば十字路ともいふ。

それでは、京城の三越前の廣場のやうに、八つの路が交叉してゐるところは何といふのだらうか。

「八字路だらう」

「そんなことがあるものか」

「どうして」

「四つに別れてゐるところなら、丁度十の字になる譯だから、十字路でいゝけど、八本交錯してゐて八の字になるかい」

「八つ角ならいゝだらう」

「あまり聞かない言葉だが、間違ひではないね」

「英字路といふのは何うだ」

「どうして」

「英國の國旗みたいだから」

「苦しいな。そんな位なら、米字路といふ方がいゝだらう」

「あ、なる程ね。しかし、さうなると、可笑しなことになるね」

「何が」

「イギリスといふ國は、旗へ米國の米の字をつけてる譯だから」

「馬鹿な英國人が漢字を知るかい」

「あ、さうか。なる程」

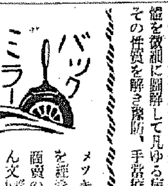

メッキ工場を經營して商賣の出來ん文盲人に一泡ふかせんものと、一年志願の甲斐もなく借金の山を背負ひこんだ樽山潤君、暮も迫つてある友人を訪ね金策を申込むと『君、もちはもち屋だ、兵隊が輜重隊の下に歸る如く、君も文學に歸つてくれりや金を借さう』といふので、樽山君どうも不滿で仕方がなく『兵隊だつて平時は國民として農、工、商につくぢやないか、文學者だつて、非常時には商賣しなけりやならん、たとへば戰時には銃をとる如くに……もつて如何となす』と逆襲大しい努めて金策したとは理屈もつけやうである

趣味の境地(4)

不即不離の説
青年時代『遊び』を『長唄』に代へた
三越支店長 三輪邦太郎氏

「——いやあ恐れ入りましたね私の話は人に聞かせられるほどのものではなし、至つて不熟たんですかね……」

低い腑し籠んでよく透る地聲が直ちにそれと肯かせる三越京城支店長三輪邦太郎氏はアマチュア長唄界の第一人者である、大正五年といふから今からもう二十た昔ほど前、來年は學校を卒業するといふときになつて、社會に出てからは何か趣味を持たねばと考へて、思案のは畫を描かうか音樂にしようかといふことになつたが、畫の方はからきし才能が無いからと見切りをつけて音樂をといふことになつた、所が西洋の音樂は性に合ひさうにもなし、又わかりさうにもない、そこで日本のもののうち長唄が趣味にもいゝからといふので「君い者が長唄など」といふ家族の猛の反對を敢然おしきつて、早速遠緣に當る吉住小三枝(吉住小三郎の高弟)の門を叩いた、趣味の道と限つたことはない、一道に一藝に秀でるほどの人は皆々が光つて熱心である、氏も御多分に漏れない、東京の本郷から日本橋まで毎晩欠かさずに通つた、かてゝ加へて小三枝は師匠の小三郎を凌ぐといはれたほど教授にかけては天才的な才能があつた、師匠はよし熱心さはある、おまけに氏は長唄で最も大事な『間』が極めてよく出來た、といふ次第でぐん〳〵伸びていつた、熱心さにかけてはこんな話もある

學校を出て間もなく會社勤めの關係で富士山麓の小山に移り住んだ、こゝでも熱心に一人稽古を積み、日曜日毎に必らず東京に歸つてお師匠さんを訪ねて敎へを乞ふた、所が若い者がかうせつせと東京に通ふやうおやあきつと東京にいゝ人が待つてるんだらう とんだ濡衣をきせられたものである

「私どものはまだほんの序の口で……」と至極御謙遜なさるが、なか〳〵どうして京城に來てからは師匠もないので、小三郎のレコードを聽いてうま味の研究に餘念がないと云はれる所は既に一と通りも二た通りも修業を積んだ人の言葉ではあるまいか、長唄に凝つた爲めに

靑年時代は他の遊びを知らずにして了つたといふ氏は、又長唄を芝居から離れて家庭の音樂として極力推奬する、そして當節では寧ろ家庭にあつて令夫人の絃に合せて忘れない程度のおさらひを樂しんでゐる

では長唄を通して何か哲學めいたものでも摑みましたでせうか?

「大いにありますね、例へば文句の中にさされば、即不離……とありますが、これなどは至極ありふれた文ですが私には處世の修養として大いに役立つて居ります」

即かず離れず惚れたでもなし惚れぬでもなし、なるほど三輪邦太郎氏の悠揚せまらざる態度のうちには、何かしらリファインされた生活がにじみ出てゐるかに感ぜられる(寫眞は三輪邦太郎氏)

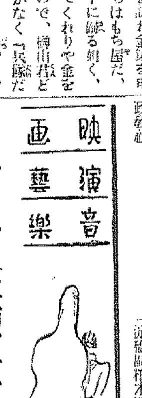

初春映畫陣立
東京邦洋各館の番組しらべ

三七年度劈頭の銀幕を飾る東京の新春第一週の内外映畫の陣立が左の通り整つた、日比谷、東橫兩映畫劇場は十日替り、他は全部十一日替りである、宇島ノアンの御參考までに……

◇帝劇、武藏野館、大勝館メトロ映畫W・S・ヴアン・ダイク監督クラーク・ゲーブル、ジヤネット・マクドナルド主演「桑港」英テイブリッツ映畫クルト・ベルンハルト監督モーリス・シユヴアリエ主演「シユヴアリエの放浪兒」(京城は第二週喜劇の豫定)

◇日比谷映畫劇場ワーナー映畫ロイド・ベーコン監督クラーク・ゲーブル、マリオン・デヴイス主演「スタアと選手」ユニヴアーサル映畫アルフレッド・E・グリーン監督ジヨーン・ベネット、ジヨエル・マックリイ主演『幸福は空から』

◇東橫映畫劇場ワーナー映畫「スタアと選手」P・C・L映畫岡田敬監督榎本健一主演『江戸ッ子三太』(京城も第一週喜劇)

◇日劇 P・C・L映畫「江戸ッ子三太」他アトラクション

◇丸の内松竹劇場、淺草帝國館、新宿帝國館、澁谷劇場、野村浩將監督川崎弘子、高杉早苗、佐分利信主演「丸の内混戰記」、冬島泰三監督林長二郎、高田浩吉、阪東好太郎主演「稚客五人男」

◇淺草富士館、新宿館、神田日活館、渡邊邦男監督、大河内傳次郎主演東西スター總出演「丹下左膳」(日光の卷)渥美英大郎監督、岡讓二他オールスター「浴槽の花嫁」

◇淺草電氣館、新宿大東京、池袋映畫劇場、伊奈精一監督オールスター「美人國の記」仁科紀彦監督、嵐寬壽郎主演右門捕物帖「雪夜の謎」市川英二監督、大谷日出夫、鈴木澄子、市川男女之助、高山廣子主演「兄弟仁」前篇

◇淺草遊樂館マキノトーキー中川信夫監督澤村國太郎、月形龍之介主演「旗本八萬騎」甲陽映畫、下村健二監督、嵐寬光三郎主演『飛走白馬隊』前篇

◇神田、本所河合キネマ、新宿劇場、澁谷キネマ吉村操監督、琴糸路主演「おのろけ横丁」石山稔監督、岡部九州男、木下双葉主演「天竺德兵衛」白井戰太郎監督、三城輝子主演「辨天小僧」

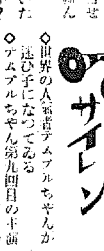

◇世界の人氣者テムプルちやんが迷ひ子になつてゐる

◇テムプルちやん第九回目の主演のフォックス映畫「テムプルの福の神」は當然松竹座の正月番組に入りテムプルファンを喜ばすものと思はれてゐたが、手違ひから松竹座へは出ないことになつた

◇そこでフォックスでは折角のテムプルちやんの新映畫をお倉にしてはおけないと、大阪は朝日會館や辨天座、公樂座に、京都は京極映畫劇場などへ交渉を始めたが、既に各館とも正月番組は決定してゐる有樣

◇人氣者のテムプルちやんの晴れの正月のお目見得場所が決まらず、少年少女諸君の氣を揉ましてゐる

◘洋畫ニュース◘

◇——メトロでは今度三七年度の超特作として『マノン・レスコオ』を純粋の意味のオペラ映畫として製作、主演スターとしては特にコロムビアのオペラ歌手グレース・ムーアを借り受けるべく交渉が進められてゐる

◇——三映畫社の新春映畫は左の如し△パウル・エル・スタイン監督リヒアルト・タウバー、レオノラ・コルベット主演『私の太陽よ』△ジヤック・ドヴァル監督ダニエル・ダリユウ、ジヨウゼット・デイ主演「禁男の家」△ピエール・シユナール監督ジヤン・ミユーラー、ウイナ・ウイン・プロ作品ロイト・ノオド主演『エルシノア號事件』

◇——アメリカ太平洋海岸の沖仕のゼネストは益々蔓延の兆あり米國配給會社では封切豫定映畫の入荷の見込み立たずコロムビア映畫など早くも唯一の正月物として宣傳を始めてゐたコールマンの『失へる地平線』の正月封切を思ひ切り、又メトロは十二月第二週封切の『桑港』『嵐の三色旗』以下正月物の『桑港』『極樂双兒合戰』のA號プリント一本が入つてゐるのみであり正月封切が見込薄のものはワーナーの『進め龍騎兵』『カインとメーベル』ユナイトの總天然色映畫『沙漠の園』フォックス『ラモナ』RKO『北斗七星』等があり米國配給會社は極度の恐慌を來たしまたま輸入難と御難續きである

◇——フランチヨット・トーンとカザリン・ヘプバーン共演のRKO新映畫『クオリテイ街』(ジヨージ・ステヴンス監督、ゼームス・バリー原作)は製作中であつたが漸く近く完成

◇クリスマス・レコード・コンサート 十五日(火)午後七時半より京城府長谷川町YMCAホールにてクリスマス・レコードコンサートを催し、入場無料、プログラムは一部と二部とあり約二時間の演奏、當夜は讃美歌既設賞のものを希望者は別室にて試聽出來る

間　樂

PCLの『新婚うらおもて』が完成した、で山本監督、藤原釜足、岸井明等のメンバーが裏京で寄り集まり、何時しか話がゲテもの遊びをやらうとなつたので藤原がにし服裝を整へねばならないに監督吹き出し『それないそのまゝで滿足だよ』(寫眞は山本監督)

檢閲日誌

松竹・大村鐵太郎▲同・弱をとすれば▲同・編輯の安さん▲同・涙の流れ島▲同・僕の丸髷(十一)

志らが・赤毛染
君が代
美しいお髪
思はず見惚れる髪の化粧は
君が代から!
本品の大特長
如何なる白毛赤毛も髪洗ひせずすぐ染る染付き完全
毛質を傷めずクセ毛チヂレ毛を直す
枕を汚さず染色永く保つ
價が一番安い
定價 新製二十錢 粉製四十錢 液製五十錢
東京淺草藏前 本舗 山吉商店 電話淺草(八八)一八五〇三 振替東京一九三七二
▲全國藥店に有り

生活安定への
新職業
通信教授開かる
不景氣の中で腕一つで素晴らしい收入があり富と地位を作る基礎は何と言ふても療術家である本所が教授する新療法は優逸で明されが我日本で專賣特許を有し其効力は遍く醫界に知れ渡れる新療法の「溫熱療法」である。
男女廿才以上の方から學歴を問はず入學出來短期間で卒業出來る開業すれば收入も少資金で各地で治療時が得られる
●内容見本付(無代進呈)
東京神田神保町一丁目二〇ノ十
東京溫熱療法研究所

◎鼠、鼬、狸、狐、兎、貂 何んでも面白く捕れる
▼說明書・定價表・申越次第送呈
橫濱市中區翁町二丁目
毛皮直輸出商 相澤敏雄商店
○一圓格低廉

今が鼠の殖える時
明日と言はず今直ぐ御使用下さい。
今の一匹後の千匹
三十錢の猫イラズは優に百五十匹の殺鼠力あり。野鼠用は五百瓦にて十町歩餘絕對有効です。
東京 成毛商店
近時ニセモノあり御注意

美と魅力の近代化粧料
タンゴドーラン
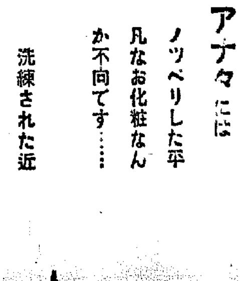
アナタには
ノッペリした平凡なお化粧なんか不向です……
洗練された近代美と魅力溢れる個性的なタンゴドーランの化粧美こそアナタを今より數倍も美しくします
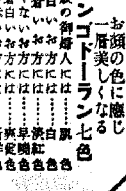

お顔の色に應じ一層美しくなる
タンゴドーラン七色
一般の御婦人には……肌色
色白いお方には……白色
色の着いいお方には……淡紅色
白くないお方には……早明色
色の着白いお方には……爽健色
色の赤いお方には……新鮮色
尖端的な美容には……明朗色
正價(各色一個)五十錢
全國百貨店・藥局化粧品店ニアリ
姉妹品(七色)
固形タンゴドーラン
携帯に便利な固形白粉
スマートな容器入・ビロード高級パフ付
各色一個・三五・六〇
日本總發賣元 株式會社 宇野達之助商會 大阪・東京

久米の平内 (22)

小金井蘆洲 演
福田勇 畫

主從の縁 (一)

急がぬ旅の粂平内、大阪は長町四丁目の和泉屋市兵衛方に宿をとり、翌日より、父祖二代の思ひ出の地大阪を見物して廻る。

大阪城を眺めては、祖父が戰死した當時を思ひめぐらして、

「あゝ、祖父道軒は及ばずながら大阪七手組の隨一であつて、隨分名を轟かした一人だ。又父上平左衛門長親も大阪城内百八勇士の取締りで天晴れ武功のお方であつた。その子なり孫に當る拙者は今こそ浪人であるが、是非一度は家名を揚げ武名を萬代に輝かさねば、お祖父様なり父上に對して、申し譯が立たぬ、さうぢや〳〵。」

決心の臍をきめ〳〵諦め、毎日諸々方々を訪ね歩き、知らず〳〵長逗留になつてしまつた。

或日のこと、それは丁度生魂神社の祭禮日だつた。參詣に行く老若男女は蟻る如く、いとも雑沓してゐる生魂神社の鳥居を、ぶらり〳〵例の如く歩いて來た粂平内兵衛。

折しも後ろから來かゝつた町人體の小粋な男、いきなり平内の胸許へどんと突當つた。

「えい、無禮者、氣をつけい」

「いやこれはとんだ粗忽をいたしました」

と、云ひながら、一目散に行つてしまつた。

「はゝゝ、隨分慌て者が居るわい」

呟く歩いてみたが、ふつと氣がついた平内、懐中へ手を入れた。紙入がない。

「おや、さてはすりは掏摸だつたか。ふゝゝゝたか〳〵、卑怯な事をやる奴だ。成程俺に掏られるだけの油斷があるからこそ掏ひ取つたのだ。いや感心々々。」

二十兩ばかりの金子を取られて惜氣もなく却つて感心して賞めてゐる。

やがて平内は、和泉屋宅へ戻つて參り、

「亭主今歸つた。」

「あゝ、大將、お早うございます」

「おゝ、今日は生魂神社で掏摸に出遭つたぞ」

「へえ……でもお武家様のことでございますから、捕つてお押へになつたでせう。」

「いや、ところが、見事に紙入を掏られた」

「えゝッ……紙入をねえ。して澤山掏られなすつたのですか。」

「うむ、澤山も何も二十兩ばかり掏つて困つた奴を褒めてやれた。」

「へえ……それは感心ですかい。」

「何んだ、感心を云つてたまるか。妙な顔をするな。決して貴様の宅へ迷惑はかけん。」

無頓着な平内兵衛は、亭主の心配をそのまゝに、自分の部屋へ入り、その日は早く寝についたが、翌日になると、けろりとしてまた見物に出かける。

平内今日は大阪城の馬場へやつて來た。彼方此方見物してゐると向ふより五人連れの俠客風の男、派手な單衣の上に博多の帶を締め銘々長刀を落し指し、往來狹しと歩いて來る。

平内は見て知らぬ振りで歩いてゐたが、例の五人連れは何か囁いてゐたかと思ふと、突然一人の男がツカ〳〵と平内の前に立ちはだかつた。平内が右に避ければ右の方、左に避ければ左の方、往來の邪魔をする様子。然に流石の平内もかつと怒り。

「これ匠がないのが見識だ、人並より大きな俺が歩いて居るのが匠に見えぬか?」

すると、件の男は物をも云はず握り固めた拳で、やッとばかりに平内に打ち込んで來た。

平内はびくともせず、男の手首を掴むや、閑に擱いで眞石落し、二三間向ふへ投げ飛ばした。これを眺めた殘りの男は、

「うぬ、田舍武士奴味をやるわい、それ兄弟。」

「合點だ」

今度は二人一緒に飛びかゝつて來る平内はにつこり笑ひ、

「はゝゝ、汝等が五人十人束になつて來たとて驚く俺ではない。しかし何のために打つてかゝるか。先づその譯を申せ、喧嘩はそれからにしても遲くはあるまい。どうぢや」

浪花節 石松ぶし
新橋 みどり唄
お面かむつて
虎造節一流の名調子を取入れたファン熱狂の傑作盤
キングレコード

大福引景品附
歳末大賣出し 十二月十日より
特等景品 割増金附勸業債券廿圓券八枚宛
一等景品 高級寫眞機一台宛
以下八等迄 空籤ナシ
年末年始の御贈答品 二階進物品部へ
時計・寫眞機
大澤商會京城支店
京城本町一丁目 代表電話本局②一一六六番

内科 小兒科 コムラ病院 醫學博士 小村榮三 入院隨意

セキトメ ボンボン

賀化病院 京城府明治町一丁目 電話本局二四〇番
醫學博士 古城憲治
内科 小兒科 入院隨意 普通病室及傳染病室

ヒヨコニ グリコ 一ツヅツ

自轉車製作直賣 日英商店 電話(24)〇四一七

ムツソリーニペン
純國産 書きよく錆びず 強くて値の廉い
クラウン萬年筆發賣元 大阪 株式會社 澤井商店

空氣壓縮機
工場完備 納入迅速
株式會社長谷川鐵工所 大阪市北區 電話西 4291 5878

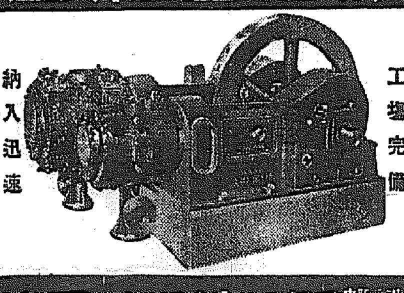

年末・年始御贈答品
犠牲的奉仕
吉例 金剛名菓無償輸送 十二月二十五日マデ(一日三回以上)
和洋酒 食料品 洋食器 洋菓子 クリスマスケーキ
○景品附大賣出し 一圓毎に一本
○御家庭向の氣の利いた御進物用品を種々取り揃へて居ります
本町 亀屋

きものきて 御園つぼみ
素足の黒いのは汚くみへます。濃化粧には、日本唯一の白粉下、これを下地にすれば、どんなヒフでも濃化粧は思ひのまゝ 二十セン
伊東胡蝶園

補血強壯劑 蔘茸トニク

御火鉢へ梅の香の一粒は室内の空氣を淨化し樂園百花の精を漂はせます
梅の香
お徳用 竹筒入 壹圓 内地送料拾四錢 外に上品各種
京都市寺町姉小路(振替京都七) 鳩居堂
(目録呈送)

無刺戟性強力 殺菌外傷藥 ヨロ液
[適應症] 外傷、火傷 皮膚病、痔疾 トラホーム、咽喉カタル、婦人生殖器カタル、淋病 及化膿性諸病
阿久津製藥所
此新聞名記入御申越次第試供品贈呈

味な贈物
美味しいライスカレーが出來る榮養の多い本場の味付カレー粉
即席 蜂カレー
今村彌商店
全國各地の百貨店、食料品店、藥店、賣藥店にあります

毎晩 勉強、疲れて 不快・毎朝 ノーシン すつかり 愉快

御贈答用 キッコーマン醤油
贈る眞心! 戴く喜び! 誰が虚禮と申しませう
野田醤油株式會社・朝鮮出張所

せきに コデチン
あまくてのみよいシロップ劑
定價 三十錢 五十錢 一圓 藥店にあり
發賣元 大木合名會社

ワカゲキ
十五日より三日間 晝夜三回
P・C・L映畫三篇
古川綠波 徳山璉 主演 ▲歌ふ彌次喜多
丸山定夫 竹久千恵子 主演 ▲兄いもうと
千葉早智子 丸山定夫 主演 ▲母なればこそ
東日大毎 ▲國際ニュース
三〇錢均一
最新式 温風暖房完備

京龍館
十五日より五日間 大衆席二十錢
ファンの待望熱望により再び來る名畫公開!
▲東洋の母
オールトーキー 白虎隊

浪花館
十五日より四日間 ◎年末サービス◎ 入場料大衆 錢均一
新興大泉超特作品 原作 久米正雄 東日大毎連載 オールサウンド版
龍涎香 前後篇
島田敬 岩田祐吉 伏見信子 霧立のぼる 山路ふみ子 伏見直江 主演
片岡千恵藏プロ特作 オールトーキー
情熱の不知火 片岡千恵藏 志賀曉子 主演
晝夜三回興行 第一回は十一時三十分より

中央館
十五日より十八日まで四日間公開 階下席十錢均一
佐久間妙子 水島道太郎主演 裏町の歌
R・K・O特作超篇 洞窟の女王
近衛十四郎 月宮乙女主演 子守唄赤城夜嵐
毎日晝夜三回興行 暖房装置完備
第一回 一、〇〇 第二回 三、三〇 第三回 六、〇〇

喜樂館 日活
十二月十六日——十二月二十二日——七日間
(1) 彼女の場合 主演
(2) 股旅千一夜 またたびあんナイト 主演
(3) 無情の夢 原口新太郎 花柳小菊 主演
◎毎日晝夜連續入替なし◎開場は午前十一時三十分ヨリ

朝日座
當分の間休演仕候
次回興行追て發表

黄金座
十五日封切四日間 晝夜三回興行、正午十二時より
年末御禮大衆料金
オペラ・ハット
俠・幡隨院
動物合戰
東日大毎國際ニュース

明治座 松竹キネマ
十二月十五日より十八日まで
◎松竹超特作 川田芳子主演 母
京日・朝日 世界ニュース
判官 松竹京都特作 林長二郎主演
入場料大人五〇錢 學生三〇錢
最新式暖房裝置完備

團成社
十六日封切五日間 毎日三回午前十時半午後一時半六時半
◇廿世紀フオックス超特作(國際封切) ディオンヌ五姉妹主演 ヘンリ・キング監督作品 五ツ兒誕生
◇コロムビア社特作(國際封切) エドワード・アーノルド・ライオネル・スタンダ主演 完全犯罪
◇新興キネマ超特作 入江たか子主演 雁來紅

京城劇場
東京少女歌劇公演

整理釜の負擔資金を 鮮內製絲設備改善費へ
朝鮮側製糸業者希望の重點
中央蠶糸會の決定注目さる

內地の製絲過剩釜整理に關連する朝鮮側の負擔問題に就ては目下製絲協會小口、堀田正副會長及び植田事業等が東上接衝中で內地側との見解に開いてゐるが、朝鮮側は整理資金の負擔を要せず、製絲となつてゐるのは內地に本社を有する在鮮工場の負擔を如何にすべきかの件で朝鮮側は在鮮工場の負擔をも免除すべしとの方針を以て接衝を進めてをりこの問題も十七、八兩日開催の日本中央蠶絲會の席上に於て大體解決するものと見られてゐる、而して朝鮮側としては內地に本社を有する工場も朝鮮に本社を有する工場と同様に內地側の整理負擔金額と同率の金額を各工場より支出して(總額十六七萬圓)朝鮮內の登錄製糸設備の改善改良を行ひ製糸業の強化を計らんとする意見を有してゐるがこれが內地側の諒解を得るに至れば朝鮮の製糸業の改善も內地の整理と並行して實現することゝなるので中央蠶糸會の決定如何が注目されてゐるこれにつき東洋製糸常務伊藤雄氏は語る

內地の整理を朝鮮側が負擔するといふことは理屈から云つても可笑しい話でそんな資金を出せるものではない、ただ內地に本社を有する工場としては立場上困るかも知れぬが朝鮮製絲業の大局的立場から考慮しなければなるまい

中央市場問題 會議所委員會

京城商工會議所では十四日午後全員委員會を開催中央卸賣市場問題につき種々討議する處があつたが十六日午後二時より再び特設委員會を開催、同問題につき協議を重ねるほか十九日には議員總會を開催して再度協議を遂げ、會議所側の態度を決定する筈である

西南の向背が時局動向を支配
◇—財界方面の觀測

【上海十五日同盟】蔣介石氏の安否について依然眞相は朦朧し蔣氏の生死よりも時局に最も重大な影響を及ぼすものは西南の動向であるとして最大の關心を拂ひ特に李宗仁、白崇禧氏等の態度の動向如何を注目してゐる、李白兩氏の去就が事實となつて政局の表面に現れるには少くとも二日乃至數日を要すべく一般的には西南の向背が時局の動向を支配するものと見られてゐる

當地財界方面では依然眞相は朦朧し暫く靜觀の態度をとる模樣で、前場までに二元ほど下げたものが十三日は百五圓に引上げたまゝ本日まで建値を動かしておらず爲替市場の平穩であることを示してゐる

鮮產品貿易振興に 出荷統制が急務
貿易協會運動に着手

過般ハルビンに開催された鮮產品の宣傳展示會は各方面に多大の收穫をおさめ今後に於ける鮮產品の對外貿易發展の上に實際的な教訓を與へるものと觀測されてゐるが、各種の情報を參酌してその最も重要にして緊要缺くべからざる急務と見られてゐる點は出荷の統制問題である、これについては本府より同地に出張せる關係官及び朝鮮貿易協會とも一致せる意見であり近く何等かの具體的方法に出るものと期待されてゐるが先づその實際についてみれば

出荷統制卽ち系統機關の利用が全く行はれてゐない關係から、滿洲國々內に於てさへ同一出荷物にして多額の値開きを示してゐる、この事は以前鎭南浦方面で產出する林檎を個々に出荷して失敗した經驗があるが最近では貿易協會を通じて出荷するために平均相場に變動を招かない有樣である、卽ち個人出荷は同一地內に於ても値開きが大である上に品質其物にも信用を缺かれず、從つて大局的には鮮產品全部の聲價を傷ける狀態にある殊に鮮產品としての貿易の大宗にある果物、鷄卵、海苔、海產物等の共同統制出荷は益々緊要となつて居りこれは總督府の指導下にある貿易協會の如き機關の利用を勵行せしむる必要があると言ふにあり貿易振興策の研究と共に

對支爲替平靜 動亂響かず

支那に於ける動亂は益々擴大の傾向にありこれがため我國の對支經濟關係は頗る懸念されてゐるが、日支爲替は案外平靜で十二日鮮銀の對上海爲替建値は百四圓八分の

ものと見られてゐる

鮮滿貨物運賃の 全面更改を企圖
近く協定會議を開催

十一日から鐵道局で開催中の日滿直通貨物運賃打合せ會議は二日間會期を延長して十五日漸く終了、大綱を決定したなほ船會社等との協定を行ひ滿鐵の援助により近く決定、實施する筈であるが更に鮮滿貨物運賃の全面的更改の協定會議を行ふ筈である

全國では第四位 牛島では一位
共濟無盡の成績

共濟無盡會社は十二月末で本期決算を締切るがすでに無盡新規契約を停止したので期末成績は前期末繰越四千五萬九百四十圓當期增加二百十七萬月平均百六十四圓合計四千二百二十二萬四百六十四圓に達し全國盛盡の第四位第一

米 仁川海岸町 京城黃金町 株 マ七商店 (蔟紋)

朝鮮汽船決算

朝鮮汽船では本月二十四日定期總會を開催し下期決算案を附議するが當期中の運貨總收入は五十五萬八千五十七圓で前年同期に比し約六萬圓の激增である利益金處分案左の如し

前期繰越金一三、八一七▲當期繰越金五〇、六七九▲合計六四、四九六▲之が處分▲法定積立金二、六〇〇▲役員賞與金五、〇〇〇▲職員退職慰勞積立金一五、〇〇〇▲船舶修繕積立金一〇、〇〇〇▲別途積立金六、〇〇〇▲配當金(年八分)二、〇〇〇▲後期繰越金一〇、八九六

地盤喪失は忍びぬが 國策上已むなし
總會席上 加藤總裁演述

而して新に設立する滿洲興業銀行は一般普通銀行業務並に長期金融を主たる目的とし、滿洲國政府保證に依り拂込資本金の十五倍迄の債券の發行權をも認められ、又滿洲中央銀行とは自ら其の使命を異にして居るので營業の分野も各自其の本來の目的を達成の爲め、相協力して滿洲之を

調整して行く樣現態なる之を期せられて居り、從つて新銀行は謂ば國內に於ける唯一の產業金融機關として國策遂行上を認定することゝなり、茲に滿洲國としては一面に於て當行と滿洲中央銀行との間の國幣價値維持に關する業務協定が從來通り圓滑に維持されて行く限り滿洲の安定

安定は確保せられ、又國內の金融機構も今や初めて整備

域に到達し、日滿經濟合作に基く產業立國の根本方針に向つて安んじて一路邁進し得るに至つた、以上の如き經緯を經て新銀行が生れ其の株式の如きも公募とせず滿洲國政府と當行とが折半して之を所有することゝなり當行と新銀行とは恰も姊妹關係に立ち依然滿洲との間には密接なる關係を

持續するのであり、簡易東州に在る大連並に旅順支店に其の儘存續して日滿經濟中樞の要衝に立つのであるから當行としては依然滿金融の調整上重要なる使命を果さねばならぬ關係に立つのである、又營業讓渡に伴ふ當面の代價については安當な評價が出來たので、從て當行も一其て內容も整ひ整理

期間も甚しく短縮を期待せらるゝに至つた、新銀行は既の其の設立を了し、來年一月一日より營業を開始することに豫定せられて居るが

顧みれば大正六年當行が滿洲進出を企て、亞いで大正八年時の政府の對滿蒙政策に順應して滿洲で金事務を取扱ひ金券の發行に從事して以來年を經ること二十數年、其の間あらゆる困難と鬪つて築き上げたる地盤を一朝にして失ふことは、情に於て誠に忍び得ざるが如き感もあるが、く一面から考ふれば我が日本臨時の理想たる滿洲國建國の國策遂行上止むを得ない、又滿洲は一國の國策により定められた當行の使命からして當然の事でもあるから、寧ろ當局者と全く一體となつて使命遂行に努むべき次第であり、現に喜んで協力しつゝある

環境 及情勢より觀察して斯く事を運ぶより外途なく又斯く事を運ぶのが當行の爲最善の方法であつたと確信するもので株主各位に於かれても十分諒察下さることと信じて疑はない、我國策上我が北支經濟工作は、

の見地よりして必ず其の完遂を見ねばならぬ所であるが、恰も當行は其の中心地たる天津並に青島に十數年前より支店を開設して居り、其の發行にかかる當行券は曾て滿洲事變の際に見たるが如く漸次自然流通を促進せられんとする情勢を示し、猶ほ本年十一月一日よりは

冀東 防共自治政府機關銀行たる冀東銀行の開業を見るに至つた關係もあり且つ又現地官民の要望を、默止し難く新に北平に支店を設置することゝなつた外に、滿洲興業銀行に引繼を保留された正隆銀行の天津及青島支店業務も亦當行に於て讓受くることに相成つた、蓋し

北支 に於ける資源の開發に日本の資本の誘致を先決要件とせねばならず、資本を誘致せんが爲には安定通貨と我が金融機關の支援に俟たねばならぬことは申す迄もないので目下各般の施設其の他に關し政府とも種々協議を遂げ其の御指示に基き萬遺算なきを期して居る次第である(終)

(完)

初相場豫想懸賞募集

課題
(初立會 一月四日)
朝取新株(勘取短期前場寄附値段)
朝取期米(仁川前場一月限寄附値)

右豫想を左記要項に依り募集します

賞品
壹等 勸業債券貳拾圓券 各壹名
貳等 勸業債券拾圓券 各貳名
參等 本社特製 銀メタル 各五名

各題を通じ十六名を限り進呈します、適中者多數の場合には抽籤を以て之を定め適中者なき時は最も近値のものより順位を決定致します

應募要項
締切 昭和十二年一月二日迄本社到着分迄
用紙 官製はがき一人一枚各一題限りとす
宛名 「京城日報社經濟部」宛の事住所氏名明記なきは無効とす
注意 兩題を葉書一枚に連記は無効

京城日報社

仁川 期米 福 吉村取引店

米倉在庫高

米倉十二日現在の在庫高は政府米を合せて四十三萬六千七百二十二石で前年同期に比し二十四萬三千石増加を示してゐる

穗落

▲管內の製絲會社はいづれも無配當ばかりで中には赤字決算もある調子で製絲業の難生涯は急務となつてゐる▲一錢八圓前錢の撥出金をすれば年間では十六七萬圓になるがこれをどう使用するかが難生の成否の岐れ道だ▲日支那問題がどこでも話題の中心となつてゐるが山西省の大同炭は月餘にわたる平綏線の不通で朝鮮には最初二千トン來ただけで後の七千トンが未着となつてゐる▲相手が軌道外しの支那だ▲支那問題の發展如何では意外な所に影響が及してくるかも知れぬ

双方見送る

支那に於ける內亂は未だ中央軍の武力討伐とまでならない模樣であるが極東平和の將來を危やかすものとして深甚の注視が拂はれてゐるが、スペインの如き事態を惹起する事になると日本の立場は極めて重大であるとなし之が見透しは困難を極めてゐるので觀望である一面之を樂觀する向は北支政權は宋哲元が防共を聲明して居り日本にとつては有利に展開するものと考へられるから却つて買材料になりはしないかとみてゐる模樣であり併し目下の所では現地から情報が入らないし蔣介石の生死も不明であり全然豫想が困めないので一段と氣迷を濃厚にしてゐる何分材料が餘りに大きいのであり之が何れに向つて發展するにしても

放射線

▲張學良叛亂により支那の今後はどうなるか目下の關心事はこの一點に盡きるのだ▲この見透しがつかない限り賣りも買も出來ないと云ふのが仕手の腹であるかゝる狀態にある以上この閑散も又已むを得ないだらう▲雜株は材料含みの物が一寸高い位の事で相變らずの薄商內に低迷して無商氣を呈してゐる現物界もさつぱり出合がないらしい容にこんな狀態にある年は珍らしいと云つてゐる▲そこへこの大きな材料だから手の出しやうがない買玉を持つてゐる者は於て踏むのだ▲まあ待たうの心である▲新高人氣は僅かに緩和してゐる▲紡績物あたりから火がつくか或は紡績東か先に火がつくかが將來の人氣を失つたが▲却つて之が期待もあり新紡の如く一寸仕手も知れない新鑛のみは獨特の強味をみせてゐる▲鑛新は一寸仕手賣に動かない▲朝新は大材料で休養の職化してゐたが動機さへ摑めば一騰り騰らんとの構へは現株が渡つて來たが賣込んでゐる連中が果してどうなるか一寸みものである相當の敷に上つてゐるやうだから面白い

株式
支那事件成行待 氣迷ひ濃厚
再び閑散に陷る

前場 前日は後場強調を示して支那內亂に對する觀測が變つたかと思はれたが今朝は依然として此の突發事件を懸念しており硬軟雙方に警戒されてゐるので當所も新東は極度に警戒氣盛重に新規の出動は極度の閑散商狀を呈し氣迷ひ濃厚にて結局新東一三八圓七と四安日產七三圓四日產七七圓丁と寄附あと東一三九圓一新鐘一八二圓丁朝新は全く見送り入氣となり再び極度の閑散商狀を呈し

後場 前場氣迷濃厚に持合つて了つたあと後場は新東一三八圓七新鐘一八一圓五朝新三三圓一北鮮紙三一圓八と寄附あと朝取は八二圓丁日產七六圓九とあと何れも支那事件の成行待ちであつた

雜株は區々

雜株も依然無活氣であるが鐘板市況の醒態により德山鐘板は二圓高の五五圓五が目立ち月島機械は五〇錢高の六九圓丁日本デイゼルは七一圓高の一六圓三三浦賀船渠は七四圓五新七三圓三第二新三〇圓八と何れも五〇錢高であつた淺野セメントは新東下げより支那にて引續いて久しい持合から漸く離脫せんとしつゝあるから今後の成行如何では面白い場面を展開するものと期待してゐる向も尠くないやうだ

實物前場

大同產業七圓丁全羅鑛業新二〇圓八帝國火藥一九圓丁日本デイーゼル一六圓三〇滿州セメント新一二圓二五共同漁業新二六圓七第二デイーゼル一三圓九浦賀ドック新七三圓五(出來高二〇〇)

國債 持合持續 薄商內

【東京電話】新規材料乏しく場面は依然閑散商內に推移し二四四分利が五錢方小強んだ外は概して持合三分半物は寄付一様に重かつたが價格割れは日銀の疑子入れ等を見越して結局持合出來値は下値の賣物乏しく六分半二十錢方五分半七十錢方小戾した▲甲五分利一〇〇、一五▲一四四分一〇〇、〇五〇▲四四分一〇一、〇〇▲三四分…

大阪國債

▲甲五分利一〇〇、…▲一四四分一〇一、…▲四四分…▲賃六分半…

輸入稅撤廢で 親和木材は利益享受大

親和木材の東亞內地用材需要數がメントは減配說にて二新二圓五と高し紡織物は引續いて承け樣を呈してゐるがこの無活氣は依然遮斷されさうである

源 山本株式現物店 京城府明治町一 代表電話(2)五一九

市況

支那問題の成行に一觀で幸極閑散に…

期米
再び買氣を喚び 一齊上放る
尙は高値含み商狀

前場 前日後場強調を呈したるあと今朝は阪地の手當に入れて當期も一錢中位四錢先は七圓七錢より三日ぎ寄附その後阪地の續伸に買氣を喚び八錢から九錢と一氣に上放れを演じたがあと當限の利餘りに堅調を辿り九錢から九錢と前場引

後場 前場昂騰せるあと後場は阪地の強調を入れて當八圓十錢中七圓八六錢先は七圓九一錢と寄引…

引いて居る事は要するに新穀の出廻期としての反映である所が一方正米事情を見ると產地は內鮮共に殆物薄であるのみか消費相場が正米より割安を開いて居るので餘計に產地は出廻りが尠なく、それが爲め正米はこの邊安くなりやうがないと同時に定期は手當高逆鞘に同方は崩れ上げを策さなくせざるを得ない事になつて見…

向が多い▲支那の動亂が今後如何に進展し之れが米界にどう云ふ反響を齎らすかはも少しその成行きを瞬觀する必要はあるが然し國際關係が斷ふ緊の事をつゝいたやうになつて來ると何時戰爭が起るかも分らないと云ふ事から農家の態度は益々強硬にならぬとも限らぬので今急に上げないまでもこの邊安くなる事は不可能かも知れない▲殊に阪地丈けあつて三期共人氣の買り募ひを取めないと來てるのだから相場が生彫けのカキ勝見たいに足が堅いのは當然で掉尾の相場は賣方が崩れ上げる事になりなきや幸甚である

常富情報

【大阪電話】東京、三國合突飯に刺戟され地場ぱらの賣れと強氣の買ひに六圓四錢であるが當限の新高値を示現し賣方の踏み出し九圓八錢の高値に躍進したがさすがに買方は高値買警戒し利喰ひ急ぎ一服商狀である▲賣方西脇、台灣勝、東京勝、滿洲勝▲買方地場筋、地方筋、東京筋

納會安不現か

相場は依然保合ひに過ぎないが然し最近市場の空氣から見ると藏米安の人氣が漸次濃厚となる傾向があるのであり卽ち正米は今の所底固り筋の買埋めと藏米高を見越す產地の手當米は保管されてゐる外なき賣方の側を維持するの外なきも賣方の側で居るのは既に大部分賣附が出來て居るので米がほしいのでもなく月末高を狙ふて居る者も尠なくないと同時に二十日以後は却つて正米は一と崩れあるかも知れないと見る向が多いのみか定期の如きも中先は依然人氣が買ひ募ふて居る所へ當限は盛々米が六千石から徐々に當繫が激しく手仕舞を行ひてバラのみが取り殘されて居ると鷸きがあるので納會は動もすると一と暴落を出現するだらうと觀測されてゐる

人氣に逆行す

現今は採算時代の相場として中先は當限より一ケ月の金利倉敷料丈けは上鞘を齎進むのが至當であるにも拘らず何所の市場も當下鞘を

三和株式現物店 京城府明治町一丁目 電話本局② 代表6101 6102 6103 6104 6105 3922

十五日午後二時入電

[illegible]

大原現物店 ○今日ノ動キ午後二時調 朝鮮取引所證券取引員 大原證券株式會社 5131 5132 5133 5135 5136 4763 4418 1657 1783

[illegible]

仁川期米取引店

米界 六感

丸仁米はいつまでたつても割高を改めない、のさ採算屋は全く手も足も出せないのみか阪地を買ひ進み當所を賣つて鞘鞘を期待した者はアベコベに鞘が縮小して鞘も質も喰はれたと云ふ形である▲之と云ふも丸仁管內が凶作の眞りである事は云ふまでもなく玄米は籾の步止りが悪くて調製高は何所も著しく減少し精米屋さん達はその籾を購入して白米を加工するとカツ／＼採算は出合ふと云ふ狀態である▲さなないと同時に今後共に採算屋が丸仁米を清算に賣渋する割鞘を敢行する時代は來まいと云ふ。るとこの相場は斯ふした先安人氣が一變して先高見越しに中先が上鞘を買進み採算筋が八方に奔走して繋米をかき集めるやうになるまでは期近米共人氣弱くして直は上るものと觀測せる向が多い

各地正米市況 (丸セ仲立組合出來値)

[illegible]

株式 現物部 東亞證券 短期部

[illegible]

◇—本日圍碁休載

朝取短期

[illegible]

大株短期

[illegible]

東京長期

[illegible]

東京短期

[illegible]

東京現株

[illegible]

朝取仁川 期米 (十五日)

[illegible]

大阪期米

[illegible]

東京期米

[illegible]

商品 (十五日)

[illegible]

外國電 (十五日)

[illegible]

金融 (十五日)

[illegible]

東京實株市況

[illegible]

東京市日本橋區小網町二ノ二 合資會社 中島商店 代表電話茅場町(66)四〇三番

有價證券現物賣買・募集引受 株式會社 高木商店 大阪市西區阿波座中通二丁目

大株一般取引員 高木又次郎商店 大阪市東區北濱ビル

內鮮運輸出帆
阪神、名古屋行 鋼山丸 十二月十四日 十五日
阪神行 海隆丸 十二月十二日 九五日
阪神行 日華丸 十二月十九日 廿日 十七日
阪神行 慶取丸 十二月十九日 廿日
京濱、清水未定 長良川丸十二月十八日 十九日 廿日
各船共進合二次寄港問旅へ寄海

仁川海岸町 野口商會

阿波共同汽船出帆
威海衛、芝罘、大連行 利通號 十二月十六日午前時出港
威海衛、芝罘、大連行 第三共同丸 十二月廿日午前時出港
鎭南浦、大連、天津行 長山丸 十二月十日午後時出港
▲朝鮮鐵道局主要驛ニテ乘客扱 連絡運賃貨物取扱仕候
乘客切符發賣所 京城三越支店內 ジヤパンツーリストビユーロー
仁川港町四丁目 大和組回漕部 電話一〇二〇番

株式投機 生活安定法 巨富造成法
希望者は御申込

ドンコ帳簿
永久堅牢 綴穴の傷まぬ 超多綴式
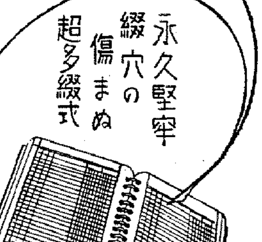
發賣元 大阪平野町 福井商店

京城日報
共十四頁

帝國圖書館 11.12.19

總督認可 京城第一自動車學校
生徒募集●入學隨時●就職紹介●學費低廉 責任教授●設備完全●夜間教授部ノ便アリ 創立大正八年●朝鮮唯一ノ正式學校●各道試驗御用●實大完備
官許卒業證書ヲ得テ自動車ヲ學バントスル者ハ他ノ追從ヲ許サヌ本校へ來レ
京城黃金町六丁目（訓練院前）
二錢切手封入申込學則進呈

大百科事典を推奬す

日本帝國の文化を代表する
文學博士　三宅雪嶺

最上のエンサイクロペヂアが發行國の文化を代表するならば大百科事典は一九三〇年—四〇年の全世界に日本帝國の文化を代表すると言へる。平凡社は實に劃期的事業を敢てしたと云へる。外國の大百科事典は短かくとも數年永きは數十年を費して完結してをるに、平凡社の大百科事典は、二ヶ年余で而も立派に完結を告げたといふことは確かに世界的非凡事と言はなくてはならぬ。

効用無盡、萬人に推薦する
東京日日新聞社賓　德富蘇峰

平凡社の大百科事典は啻に我が國民文化の過去の業績の一大金字塔として深い意義をもつだけでなく、現在及び將來に對するその影響の甚大なることを思へば欣快禁じ難いものがある。下は一家一人日常座右の伴侶とし、上は一國經世の資具として無盡なるべく普く萬人に推奬する所以である。

百科事典の必要と待望
文學博士　姉崎正治

社會生活が多端になるにつれ、生活知識が複雜になるにつれて、百科事典の必要が加はる。此の需要に應ずる爲にはその内容は廣汎なるべく、記事は平明であり、專門的でないことを必要とする。今平凡社出版の「大百科事典」は右の條件に應じて現代の知識の寶庫として好適すると信ずる。

正に世界一と言へよう
工學博士　塚本靖

平凡社の大百科事典は日本はおろか世界一といつてよからう。第一に、語彙が豐富で、解說が平明で引いて見て、大抵これと思ふ言葉のないことがない。それに說明が要を得てをる。私はブリタニカを有つてをる。これは大きさから言ふと恐らく世界一だらう。而も私には極めて不滿足な事典だ。初め自分の專門外の事で知りたいと思ふことを引いて見たが說明が長たらしく廻りくどくて、要領を得るに容易でなかつた。二度目に自分の專門の事を引いて見たが、間違つてゐた。三度目に引いた東洋に關する語は採錄されてなかつた。三度引いて三度用を足さなかつたので全く失望した。これに比べて平凡社の大百科は確かに役に立つ。更に今一つ日本のことも東洋のことに就て無論詳しいが、西洋のこともまた割合に詳しく正確である。日本が東西文化を綜合しつゝあるその長所を此の事典が最もよく代表してをる。此の點から言つても平凡社の大百科は世界一と言へる。

特に自然科學重視を喜ぶ
理學博士　石原純

從來の百科事典は稍もすれば徒らに故實若くは古典的記事に重きを置き過ぎる觀があつた。それは固より我々に必要であるには相違ないが、現代の我々の生活により多く密接なものは恐らくそれ以外の多くの事項であらう。特に近代文化を形作る諸科學に關する事項に至つては、多くの人々が益々之に通ずべきことを痛感とせねばならない。平凡社の事典が此等の點を考慮することの甚だ深いのは諸例に於て見ることができるので、私は特に之を喜ぶ。

理想的な百科事典
文學博士　山岸光宣

現代の如きスピード時代が最も要求する書は何であるかといへば、私は百科事典であると答ふるに躊躇しない。世界大戰後劇烈な不況のどん底に陷つた獨逸に於てさへも、既に戰爭直後にマイエル百科事典の新版十二卷を始めとし、目下進行中の大ブロックハウスは最近十二卷を出して、豫定二十卷の過半を發行してゐる。また英吉利でもブリタニカの新版が出てゐることは、讀書の消息を如實に物語るものに外ならない。この點から見て平凡社の大百科事典は現代の要求を滿足せしめる意義ある出版である。

聞いてすべてが解釋される
醫學博士　石原忍

私がドイツに留學してゐた時分に、一年余りドイツ人の家庭に入つて暮したことがあつた。そこの食堂にマイエルの百科事典が備へ付けてあつて、食卓の會話中に何か不審の問題が起れば直ぐに立つて、百科事典を開いて之を解決するのが常であつた。私はそれを見て百科事典といふものは甚だ便利で貴重なものであると感じてゐた。平凡社の大百科事典は實に私のこの希望を滿すに足るものである。

印刷鮮明裝幀また堅牢善美
工學博士　矢野道也

大百科事典を讀んで得た感想の二三を擧げて見ると、私の專門から見て先づ氣のつくのは印刷の鮮明なことと裝幀の堅牢善美なことである。從來百科事典で内外にて發行せられたるものは數多あるが凡て活版刷りである。この事典は組版は單式によりて印刷はオフセット法によつた。印刷がよく落着いてまことによく見える。特に挿畫は凸版式にては見ることの出來ない優美さを示してゐる。この點においては有名なるマイエルやブリタニカなどに較べても決して遜色がない。

各家庭に常備したい
法學博士　三瀦信三

大百科事典はよく出來てゐる。自分の專攻する法律の部門に就て見ても實によく整つてをる。法律の部門だけを著し擴闊して合本したと假定しても立派な法律大辭典だと思ふ。獨逸あたりでは下宿でさへ、マイエル、ブロックハウスの百科事典を備へて居る位だ。日本でも各家庭の常備品であつて欲しい。

學界晩近の進步を悉す
國學院大學教授　松井等

さぞかし骨が折れたでせうが、私はこの事典から益を得ることが多い。殊に學術の諸方面における晩近の進步を要領よく知り得るのを感謝して居ります。自然科學の方面について殊にさう感じて居ります。諸項目の採擇についても、執筆者の十分な注意で事典としての效果は申し分なく發揮されてゐると思ひます。

地理辭典としても
東京文理科大學教授　田中啓爾

私の專門から見て地理學關係の解說は最近長足の進步をした學の氣分を一般に紹介するよい傳言と十分に力を注いで執筆してゐられる。同じターよでもその解說に新鮮味が十分加へられてゐる。しかも地理部を更に多くの人々が分擔してゐる事も百科事典の名にそむかず多角的であつてよい。

文運發展に寄與すること大
商學博士　藤本幸太郎

大百科事典はわが出版界空前の大出版である。完成せる大百科事典は、わが國民衆共有の寶庫となつてその文運發展の上に寄與するところ多大であらう。責任者中平凡社自ら完全な現代の敎育を受け得なかつた爲めに獨習を唯一の指導者として向上の一路を辿つて今日に至ばれたことが、やがて獨習者に對する深い悲願の一念となつて幾年月を經たとのことである。しかも此の苦難悲痛に報いる一方法としてこゝにこの美はしい大百科事典の刊行を思ひ立ち、その完成に非常の努力を傾倒せらるるに至つたとのことである。その動機の純眞なる、今の世において洵に稀有のことゝ謂はねばならぬ。

萬有知識の一切の大寶庫！

萬家必備の家庭圖書館！

新裝 大百科事典

賢明なボーナスの使途は
第一に家族の晴着
第二に新裝大百科
いかゞですか皆樣！

初刷二刷賣切 第三次大增刷 十三日出來！

全廿八卷 五十六冊　壹冊　一圓廿錢　送料實費

東京日本橋 平凡社　振替東京二九三六九番

朝鮮語講義錄
定價月六十錢、三ヶ月一圓七十五錢、六ヶ月三圓四十錢全期（一年）六圓五十錢、全部申込みに限り、一時拂込めば數ヶ月分でも同時に發送することを得（内容見本進呈）
◇右合本 總クロース上・中下三冊一組美裝函入 特價六圓五十錢（送料十五錢）
◇特典 右一年分又は合本の前金申込には「朝鮮語試驗問題並に譯文集」定價一圓（送料十六錢）を一冊贈呈す

日鮮單語對譯集
本書は國語より朝鮮語を覗む唯一の朝鮮語辭典であつて内容簡明に、携帶便に、價も至廉である。四六版三百頁、定價一圓、送料十六錢

警察官朝鮮語教科書
本書は朝鮮警察協會の推奬本にて、警察官講習所本科生、講習生を初め全鮮二百餘の警察署、刑務所等の教科書又は參考書として指定され推奬されてをる、現在警官、警察官、看守等を志ず者の不可缺の書籍である
上、中、下、附錄の四冊一組、定價四圓、送料五十錢

中等學校朝鮮語教科書
本書は内地人生徒に朝鮮語を教授する中等學校の教科書にて既に高等商業、高等農林、高等工業、法學專門を初め各地の官公立師範學校、公私商業學校等の教科書として採用されてをる。（昭和十年十二月廿日附總督府檢定濟）定價上下各八十錢送料十六錢

わかり易い朝鮮語會話
從來、内地人に取り比較的學習困難とされてをる朝鮮語を「わかり易く」初步一般的知識を習得せしむべく平易簡明に講述し昭和五年度總督府改正綴字法に準據し編纂したものである。定價一圓、送料十六錢（見本進呈）

朝鮮語受驗者必携
總督府の朝鮮語獎勵試驗受驗者の爲め各般の要項を詳述したるもの、附錄に試驗官の「受驗者の心得」を附す。定價一圓、送料十六錢、受驗者第二の許可證

朝鮮語試驗問題並譯文集
本書は大正十年總督府朝鮮語試驗制度開設以來の試驗問題を蒐集し、之に正確なる譯文と、懇切なる註釋を加へたもので將來受驗せむとする者の缺くべからざる好參考書である。附錄に試驗一覽表を附す。定價一圓、送料十六錢

普通學校朝鮮語讀本譯解
普通學校朝鮮語讀本卷一を對譯すると共に「諺文綴字法解說」を附せり。定價送料共三十四錢、普通學校朝鮮語讀本卷二譯解（送料共五十六錢）同卷三譯解（送料共五十六錢）

自五年度至十年度朝鮮語問題
附錄 各道警察部朝鮮語試驗問題（定價一圓、書留送料六錢）

京城太平通一丁目 朝鮮通信社內
朝鮮語研究會
主幹 伊藤韓堂
振替京城七六六番 電話本局(2)四五六一番

お待ち下さい
婦人雜誌中第一の奮發!!

いよいよ十九日發賣!!

婦人俱樂部 新年號
四大附錄つき

婦人雜誌界驚嘆 眞に破天荒の大奮發

附錄四冊、大變な値打です！
今度の新年號は、全く特別の奮發です、堂々たる美本大附錄が四冊、此附錄だけでも數圓の値打は充分です。之を見逃したら全く殘念、買ひ損はぬ樣、今スグ御近所の書店に御豫約下さいませ。

第一別冊附錄 和服裁縫大全集
日本に初めて出來た和服裁縫の決定的大全集!!
和服と名のつくもの一切發表、四六倍判美麗口繪澤山の豪華本
作り方は親切な圖解と說明つき誰にも出來ます

▲大人、子供物各種仕立方寸法表
▲和服裁縫一切の基礎
▲地伸し仕上げ一切と衣類の疊方
▲驚く程早く仕上る奥田式早縫法
▲產着一揃ひの仕立方
▲男女、子供物單衣長襦袢一切の仕立方
▲男女、子供物袷、口綿入長着仕立方
▲男女、子供物綿入長着一切仕立方
▲男女、子供物羽織類一切の仕立方
▲男女、子供物長襦袢類一切の仕立方
▲子供、婦人物被布コート仕立方
▲女物、男物帶一の仕立方
▲大人、子供物袴類一切の仕立方
▲女物、男物式服一切の仕立方
▲子供物お祝着一切の仕立方
▲東京型ねんねこ半纏の仕立方
▲男物丹前、夜具一組の仕立方
▲和服裁縫の急所秘訣

第二別冊附錄 四季の活花と茶の湯
一年中の活け花と茶の湯が家庭で易々独習出來る重寶大附錄!!
四六倍判目の覺める樣な豪華本！
之一冊あれば絕對人中で恥をかく事はありません。全部美しい大畫報を以て指導、ぜひお備へ下さい
▲花道各流の家元大家三十四氏責任指導（四季の花一切の活け方を各流大家が指導）
▲茶道の巨匠が特に秘傳を公開して指導（表千家、裏千家、お盆點、立禮等を巨匠が責任指導）

第三別冊附錄 赤ちゃんものから七・八才まで 子供の一切の毛絲編物
新考案の温い新型四十種の編み方發表
可愛いお子さんを一そう可愛くするトテモ素晴しい優秀型ばかりを嚴選の上發表しました。
コート、ケープ、ドレス、帽子、靴下、スェーター、ズボン、ジャケット、半ズボン、チョッキ、足袋、等々、その他いろいろ、何れも一流大家の新考案のものばかり、編み方は全部圖解入りで親切な說明つき、全くこんな役立つ編物附錄はありません。編物は何と言つても婦人俱樂部、ぜヒ御利用を！

第四大附錄 不思議によく當る科學的運命判斷
戀愛運、結婚運、金運、職業運、一代の運勢がピタリ！
斯道の大家永島眞雄氏が永年の研究により、最も進步した占ひ法秘傳を特に公開。方法は簡單で誰にもスグ出來、何でも恐しい程よく當ります。御家庭でスグ役立ち永久に重寶する名附錄！

此の外 名記事、傑作小說、大畫報等山の如く澤山發表!!
本誌は大增頁！ この新年號は大增頁で、記事も小說もトテモ面白いものがあり、畫報も澤山で絢爛眼を奪ふばかりです。
實に素晴しい出來榮え素晴しい豪華さです。

新年特 **更に 五萬人當選特別大懸賞あり**
福運の黃金色の「吉祥天女」像五萬台に一人殘らず贈呈、更に大賞品を副賞として贈呈。新年の運ためにゼヒ！

今の中大急ぎ御豫約下さい
大特價八十錢（送料十四錢）
東京小石川 **大日本雄辯會講談社** 振替東京三九三〇

國民政府當局は蔣氏の死を確信

蔣介石氏

【上海十五日同盟】國民政府當局は、蔣介石氏を始め遭難要人は十二日臨潼華清池において襲撃された際、同時に叛軍の兇彈に殪れたものと信じてゐることが判明した

【上海十五日同盟】國民政府は蔣介石氏と共に遭難した蔣方振氏の留守宅に、蔣介石氏等は十二日既に華清池において死亡したと認定したと通知して來た

日支外交政策は既定方針を踏襲

きのふの行政院會議で決議

【南京十五日同盟】國民政府行政院は十五日孔祥熙氏司會の下に西安事變發生以來初めて會議を開き軍政部長何應欽氏、外交部長張群氏以下在京各部長出席、當面の日支外交政策につき重要討議を遂げたる結果、國論一致左の決議をなした

一、對外交涉は中央及び蔣院長の既定方針を踏襲する

一、綏遠及びその他各地の剿匪工作は積極的に進め、聊かも懈怠することを得ず

一、その二項は外交軍政兩部に命じて誠實に遂行せしめる

方針の不變を言明

張氏が須磨總領事に

【南京十五日同盟】須磨南京總領事は十五日午後四時半外交部に張外交部長を訪問、川越大使の代理として西安事變發生に對し見舞をのべ、右に關する情報を聽取するところあつた、張部長は之に對し「蔣介石氏の安否については未だ何等生存するものと信じて居る、確實の消息は今に至るも缺如するも得ることが出來ず困つてゐる、ドナルド氏などは蔣介石氏の安否を確めるべく西安に到つたが、同氏等からは何等の報告なく今はその安否さへ疑はれてゐる」と語り、今後の外交については「支那今後の外交方針は今回の事變で何等影響を受けない、張學良氏が抗日の主張をなしたと傳へられるが、それらは問題にならない、從つて成都北海兩事件の如きも成るべく早く解決したい」と言明した

韓復榘氏の態度

【濟南十五日同盟】山東省政府主席韓復榘氏は十四日我が總領事館に對して內戰反對、共產主義反對

保境安民嚴守の態度を明かにし、適當の時期に安民の布告を發する筈である、青島市長沈鴻烈氏も同樣趣旨の表明をなした

英の對支態度

【ロンドン十四日同盟】張學良の兵變につきイギリス政府當局は十四日午前次の如く言明した

一、支那が漸く前途に光明を見るに至つた際、今回の如き重大危機に當面するに至つたのは衷心同情に堪へない

一、今回の事變により國民政府の地位は弱體化するに至つたのではないかと懸念に堪へぬ、イギリス政府は異常な決意をもつて支那の狀態を監視する

吾等、忠誠を誓ふ

中央軍中堅分子から通電

【上海十四日同盟】最高軍事統帥者蔣介石氏の監禁を見て中央軍の將士の動きは極めて注目されたが第一師長胡宗南氏以下中央軍中堅分子百七十名は十四日張學良討伐の通電を發すると共に蔣介石氏の代行として軍政部長何應欽氏に對し左の如き電報を發した

張學良は長官に對し叛逆し共匪と通じ國を紊り軍の統率を紊し上官の職權行使を不能ならしめたり、我等同志は之と倶に天を戴かざることを誓へり、現に全國軍隊は閣下の麾下に入りたり、我等茲に忠誠に勵む、待機す、乞ふ即時張學良討伐の命を下さんことを

飽迄不干涉

米國務長官代理は語る

【ワシントン十四日同盟】ムーア國務長官代理は十四日新聞記者團との定例會見に於て張學良兵變に言及、次の如くアメリカ政府の方針を闡明した

張學良氏の兵變に基づき支那の情勢は混沌として眞相把握に苦しむアメリカ政府は渦中他國の內政に不干涉の方針を堅持する、從つてアメリカ政府としては何等かの行動に出る意向はない

廣西は中央を擁護

【上海十五日同盟】西安事變勃發以來その去就を最も注目されてゐた廣西派は何應欽氏等三の自重慫慂にも拘らず暫く沈默を守り無氣味な動きを見せてゐたが十四日李宗仁氏より何應欽氏宛中央擁護の返電あり

廣西の全態度は中央政府の學良軍討伐に對し支援を惜まぬ旨廣西の態度を表明したので首腦はもとより不明であるが廣西派が急速に學良と呼應し蹶起せんとする形勢はないものと見られ中央は一安堵の面持である

中央軍西安に迫る

"けふ中に入城"と發表

【上海十五日同盟】國民政府當局非公式發表=中央軍は今や西安に迫りつゝあり、十六日中には西安に入城する見込である

上海の學生運動に人民戰線が呼應

【上海十五日同盟】上海市內の學生團は西安事變を契機に猛運動をつゞけて居るが、人民戰線一派は呼應して諸般學生運動を再開せしめんとし、「蔣介石救出の方法は政府は即時對日宣戰を布告する以外に道なし」との輿論を市政府に提出し、更に市內における抗日デモ許可方を要求した、我當局は事態を重大視し治安維持並に居留民保護につき市政府に嚴重警告を發することゝなつた

張學良との妥協は最早不可能

【上海十五日京城特派員發】國民政府は最早學良との妥協不可能と斷じ、軍政部總司令として劉峙氏を任命し愈よ叛軍討伐の師を起すことに決したと報じられる、學良軍と中央軍は既に各地で前哨戰を展開、第十八軍四〇の騎兵旅は自西安より學良軍一ケ師を救援、潼關方面に出動せしめた、その他各地の中央軍も續々西安に向け進軍し學良軍の全部武裝を解除した

西安事變の經過

閣議への報告內容

【東京電話】十五日の定例閣議は午前十時二十五分より首相官邸に開會廣田首相以下各閣僚出席(永野海相缺席)有田外相より西安における張學良軍の兵變を中心とする支那の狀況に關し左の如き詳細な報告を行つた

流言の盛んな支那のことであるから情報の出所が果して信頼出來るものであるかどうかは不明であるが先づ大體今日迄に判明せる所によればその眞相は左の如きものである、即ち去る十二日午後二時西安に突如兵變勃發したとの情報が南京に入つたので國民政府は同日飛行機を現地に派して狀況を偵察せしめたが同夜十二時に至り蔣介石氏は張學良氏の通電にある如く國民政府に反逆したことが判明したので國民政府は緊急會議を開きその結果孔祥熙氏が行政院の責任者となり軍事委員會は何應欽氏および馮玉祥氏が之を代行することとし軍事の直接指揮は何應欽氏がこれを行ひ一方張學良氏の官職を一切剝奪すると共に學良麾下の西北軍は政府直屬にすることに決定した、なほ偵察に赴いた飛行機の報告によれば蔣介石氏の拘禁せられてゐる處所の周圍には蔣介石氏の親衛隊と覺しきカーキー色の軍服を着た軍隊がをりその外部を更に西北軍と覺しき鼠色の軍服を着た軍隊が取り圍んでゐるとのことであつた蔣介石氏は去る十一日張學良氏と一緒に洛陽から西安に向ふ途中蔣介石氏だけは西安から五、六十支里離れた地點にある臨潼溫泉に宿り同日夜宴會のため學良が先着してゐる西安に赴き十二日朝までの間に監禁されたものである張學良の通電は諸說あつて正確なところは判明しないが大體(一)國民政府の改組を斷行して共產黨を含む各派を網羅して新政府を樹立すること(二)內亂の中止(三)政治犯の即時釋放(四)言論の自由(五)孫總理の遺囑實行等であるが張學良叛亂の根本理由は要するに私怨が主なるものである、即ち學良は逆境に追ひやられて剿匪工作を命ぜられて而も最近においては蔣介石氏は剿匪總司令の地位を別の文に與へ學良は依然として副司令の地位に止らせて居る事に對し不滿を抱いてゐたことおよび學良は最近になつて赤化してゐた事がその主な原因と見られて居る、而して學良赤化は彼自身の發意にあるものか或は部下から強要されたものか不明である、蔣介石氏の生死については未だ判明しその眞相は知り難いが若し生きてをれば國民政府は蔣介石氏の權限を他のものに代行せしめることはないであらうから結局殺されてゐるのではないかと思はれる、學良の顧問イギリス人ドナルド氏が西安に行つたのは學良と國民政府との間の妥協運動の現れと見られる要するに今回の反亂に依り近支那において親日防共かいづれかにつくべきかにつき國論兩派に對立しその解決工作がこゝにはつきり表に現れて來たものであらう、將來の見透しについては萬一容共と云ふものが支那の大勢を支配すれば上海はその本據とならねばならぬ、これは將來その他關係に鑑みて重大局面にはなるまい、支那自身も嫌へ得ないところであらう、我が國としては飽くまで嚴正中立を持して推移を注視するの外はないから閣議もかくて正午散會した

十一月案に一致

議會制度調查會特別委員會で

【東京電話】議會制度調查會の議會制度改革に關する特別委員會は十五日午後一時より首相官邸に開會、特別委員長永井柳太郎氏以下各委員出席、先づ次田法制局長官より召集期に關する九月案及び十一月案について

一、九月案は會計年度の變更を必要とするを以て今期議會に提案することは間に合はぬ

一、十一月案は現行議院法に必要な改正を加へれば今期議會に間に合ふ

旨を說明、兩案の短所長所を說明、各委員の意向も十一月案に一致、結局委員長より

一、十一月案を採擇すること

一、特別委員會の十一月案採擇の理由として同案が召集期延長を可能とし、且つ解散後特別議會へ同案を提出し得ること

右趣旨は各委員もこれに賛成し、政府側委員の態度表明を待つて來る二十二日午後二時から特別委員會を開き、十一月案を採擇正式決定することになり同一時四十分散會した、同調查會は年內に總會を開き右委員會の方針を可決、正式答申する筈

日銀參與會

【東京電話】日銀定例參與會は十五日午後一時から日銀樓上に開かれた

明年度の海軍歲出豫算內容

【東京電話】十五日海軍豫算內示會に於て永野海相より我が內外の情勢より見て眞に國防上不脅威不侵略の原則を確立する爲、明年度豫算は海軍としては眞に止むを得ざるもので絕對的なものである旨の說明あつた、而して昭和十二年度海軍省所管歲出豫算の內容は同日左の如く發表された(單位千圓)

	經常部	臨時部	合計
前年度實行豫算額	二一六、七四二	三三六、〇七九	五五二、八二一
增加額	四〇、〇〇四	一九九、二〇四	二三九、二〇八
減少額	七、八〇三	一二七、五八三	一三五、三八六
差引增加額	五七、二〇一	七一、六二一	一二八、八二二
昭和十二年度豫算額	二七三、九四三	四〇七、七〇〇	六八一、六四三

成立を見ざる場合の決意を海軍が固む

近く三省會議を開催

日蘇漁業條約問題

【東京電話】[illegible]

日蘇國交に重大影響を及ぼすに至りたるためデッドロックに乘り上げるに至つたので外務當局では飽くまで蘇聯側に對して嚴重抗議をなすことになつたが、明年度一月の漁區競賣期を目前に控へて未だ同條約調印問題が片付かぬため、我が北洋漁業界に非常に莫大な不安を與へてゐるに鑑み、外務、海軍、農林の關係三省に於ては、我が對策樹立のため三省會議を開催することになつた、而して海軍では若し日蘇漁業條約が蘇聯の背信行爲の結果成立をみざる場合には我が北洋に於ける既得漁業權擁護のため必死の覺悟をとるべく決意を固めてゐる

重光リ兩氏の會見經過を發表

蘇聯がタス通信を通じ

十四日の會談

【東京電話】十五日のモスコー來電によれば十四日の日ソ漁業條約の調印問題に關しリトヴィノフ外相は重光大使に對し事實上同條約調印を拒否し、同條約案と異なる新條約を考慮してゐると述べたと傳へられてゐるが、十五日夕到着重光大使から外務省に達した公電によれば右報道は全く事實に相違するものであることが判明した、即ち十四日の會談に於てはリトヴィノフ外相は從來の如く「日蘇新漁業條約の調印如何の問題は既に外交部の手を放れ國家として決定すべき問題となつてゐるので、國家として決定次第調印申上げる」と調印遷延の理由を述べた模樣である

【モスコー十四日同盟】重光大使とリトヴィノフ外務人民委員との會見經過についてはソヴェート政府は從來絕對沈默してゐたが、十四日夜に至りタス通信社を通じ次の如く發表した

新任 重光大使は十二月八日九日及び十四日に亘りリトヴィノフ外務人民委員と會見し日蘇兩國關係一切の緩和につき討議した、就中諸國境問題では、蘇日兩國の立場を說明し、滿洲國間に成立した協定がいかに日蘇兩國關係の推移に影響するかに就ても話合つたが特に日獨兩國間の新協定に關してリトヴィノフ委員は第八回全聯邦大會にて言明した所見を强調した

國境紛爭委員會

滿蘇 兩國國境再確定並に國境紛爭處理に關する混合委員會の組織に就てはリトヴィノフ委員は日本政府は協定案の作成條件に反對してゐる結果交涉は長引いてゐる旨を述べた、ソヴェート政府は委員會組織に先立ち兩當局に一九二四年ソヴェート支那兩國間の協定に牴觸し現存國境を尊重し不法越境を阻止する手段を講ぜねばならぬ旨主張してゐる

更に ソヴェート政府は兩混合委員會に於てソヴェート政府が一方の當事者となり、日本政府又は滿洲國政府並に日滿兩國政府が相手當事者として參加するが至當と推する、他方日本政府は第三者の資格に於て委員會に參加することを主張してゐる

然し ソヴェート政府としては滿蘇兩國間に發生すべき紛議紛爭につき日本政府が第三者の資格に於て交涉することには同意出來ない、リトヴィノフ委員は以上の諸問題に關する相違が除去さるれば委員會に關する細目について最終的取極めに着手出來ると確信する旨述べた

次い で漁業條約に就ては

漁業條約調印の件

重光大使は一九二五年の北京基本協定に基き速かに調印を了したい旨を要請して、調印遷延が日本の輿論を刺戟する恐れある旨を指摘した、リトヴィノフ委員は右提言に對し反駁して曰く、「日獨兩國が秘密協定を締結せば何ほソヴェート國の輿論を激昂するだらう筈迄は日本は決して知らなかつた筈はない

殊に 東京駐箚ユレニエフ大使かず日本に熟め警告した、而も右警告は遂に日本政府の決意を動かすに至らなかつた、更に大使は北京協定を勿論したれたが、同協定違反を勿論した譯でなく、且つ極東ソヴェート領水に於ける日本人の漁業權が剝奪された譯でないから、日本國內の輿論が激化したと云ふことは諒解に苦しむ

北京 協定に依り漁撈の實際に關する諸條件を規定せず、一九二八年の漁業條約で初めて右諸條件が規定された、而も日本政府は同漁業條約を自身破棄したから新たな條件を決定する必要あり、ソヴェート政府も右條件を考慮してゐる、且つ諸條件については交涉完結したことは事實であるが、ソヴェート政府は交涉の實際に對し最終的判斷を下す權利あり、決定次第重光大使に通告しよう

我外務當局は極度に不快視

【東京電話】ソヴェート側は十四日突如國營通信社を通じ一方的に細項の如く發表したが、十四日重光、リトヴィノフ會談に於てリトヴィノフ氏は特に重光大使に對して「日蘇間の會見內容に關しては一方的發表をされないことを希望する」と一方的發表を差控へ方を正式に申出でゐた矢先、ソヴェート側が自らその公約を破り又復普信的宣傳戰術に出でたことに對して我が外務當局では極度に不快視して居る

鮮銀が乘り出す

日支經濟提携の主役として

【東京支社特電】鮮銀では滿洲事變後一貫してもつぱら北支經濟開發の具體化に努力中であつたが、十四日の總會に於て正隆銀行の天津、青島兩支店を併合することに決定、愈よ日支經濟提携の主役として乘出すことになつた、而して加藤總裁は自己の抱懷する方策につき過般來大藏省はじめ關係方面の諒解を求め近く具體案を提出する模樣であるが、その內容は大體左の如きものである

北支投資は資金涸渇のおそれがあるため、經濟的援助に必要な物資を本邦に於て生產製造また加工され、鐵道電氣事業その他產業用機械其材料等の輸出投資をなし、萬一金融業者が回收不能に陷つた場合はその保證は國家がせんとするものである、しかし北支の實業が投資の回收上可なり長期金融を必要とする關係上、對支金融に關してのみ鮮銀は債券を發行すべく朝鮮銀行法を改正せんとするものである

總裁は語る

現在は上海の邦人企業家すら外國資金を使用しとる狀態だがこれではいかん、支那が資源と勞力を提供し、日本が機械と智識を提供すれば全く一擧兩得で、その資金は當然日本が出さなければなるまい、とにかく實現させる積りだ

たほ總裁は十六日夜歸鮮する

大野總監

東拓總裁問題で拓相と協議

【東京電話】朝鮮總督府明年度豫

無電台

[illegible]

放送局へ

"なに奧さん御主人は御承知なさいますよ お叱りになつたら直ぐ御返しすればよろしいでせう"から言ひながら放送局の勸誘員がラヂオ聽取申込料金一圓也を持つて歸つたと言ふのである、しかし後から聞かされた主人公たるものは些細の事ではあるがちよいと氣持を惡くした

"御主人は御承諾になりませうッテ、そんな言葉があるか僕は知らん"

妻は仕方なく再び來た勸誘員氏にそれなら御返金しませうと言つて歸つたのが去る十月中の事であつた。その後何の音沙汰もない、勿論自分が出る時に勸誘に來たわけでもない。

結極窓の申込金を取られたまゝで年を越さうとしてゐる。こんな勸誘の手口で迷惑をしてゐる家が他にも多いんぢやあるまいか

——未だに自分は嫌な氣持を抱いてゐる、實を言ふと安家貸の自分の家では夜となく晝となく隣家のラヂオが手に取るやうに聞えて來るし、自分の家でかける蓄音機もこんな工合だらうと遠慮して手控へ乍らお粗末な借家住ひに微苦笑を禁じ得ない次第でもある。

だが窓のラヂオ聽取申込料と言ふ奴はどうなつてしまふんだらうか DKたるもの一言あつて然るべしと思ふ(仁川 御長屋住生)

放送局の話 聽取申込料の一圓は申込用紙に一圓の印紙を貼るものです、從つて遞信局へ提出する可否の遲れるのは種々の理由がありますが目下許可否の調査中なのでせう

東西南北

半島の事業王野口遵氏は過般所祝ひに代へて永安、嘉山、黃化、水、鴨綠江を取上げ工場を大擴張する計畫を發表したが、鴨綠江水電、黃水發電事業に次で鴨綠江水利事業並に鴨綠江水道事業は朝鮮國側と提携してポンド二千五百萬圓を投げ出し、半島第一の事業主の上に水力電氣王としての貫祿を示し偉大な努力に世間をアッと驚かした、ところが野口さん極めて質朴謙ひの不言實行家で矢張早に大計畫をやるがその一面非常に細心家だ、今度も赴朝、長津湖江に沿道の各地から歡迎を呼んで測査させたが、「五萬圓もあればやれるんだが、どうも五萬、六萬と小さな仕事も數にすると巨額になるので止めた、その代り今後は國家的の大事業をどしどしやる」と聲明、工業朝鮮の確立に力强い『パイロット』ぶりを示した

人

◇本田秀夫氏(金融組合聯合會長)十六日午後大邱へ

◇川崎鼎氏(貿易局企畫係長)十五日三週間の豫定で東上

◇松岡正志氏(安東建設事務所長)就任挨拶のため十五日本社來訪

◇橋本秀樹氏(平壤建設事務所長)同上

鍋使ふなら衞生・經濟・便利な
どりこの鍋
御歲暮・御贈答用に
どりこの鍋
贈るに輕く貰つて重寶
どりこの鍋
◎全國有名百貨店・金物店ニアリ

日本一
ふとんわた
天使綿
天使綿

適物適用
紳士の帽子は中折が八方向で普通フェルトで事は足りるが時と所と服裝の如何に依つてヴェロアの方がより調和する又兩方交互に冠ると効用率は二倍否三乘するから現今ではフェルト一つにヴェロア一つを用意する事が常識となつた
ヴェロアーのベストワン
ボーム・ヴェロアー
新興工業國チェッコスロバキアの一流會社が提供する逸品中の逸品
(全國有名百貨店帽子店洋品店のみにて販賣)

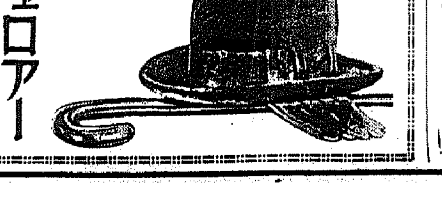

佐藤內科
內科一般 特ニ 呼吸器 胃腸 心臟 腎臟
普通病室 特別病室
院長 醫學博士 佐藤小五郎
京城永樂町一丁目(電話本局②二一八四)

腦溢血 動脈硬化 豫防及治療劑
アニマザ
四十・五十・六十代の保健劑
心臟及動脈の緊張を除き血管の彈力性を回復して血壓を低位に保持せしめる作用あることは多年の實驗により承認さるゝ所

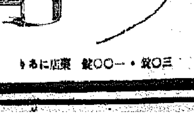

東京 田邊商店 大阪 三〇錠 一・〇〇錠 藥店にあり

書籍總目錄 無代進呈
▼法律、經濟、化學、工學、農業、商業、受驗、就職、英語、辭典、語學、醫學、趣味、漢籍、宗教、哲學、讀物、小說、新刊書
▼ハガキで申込次第 今直ぐ申込まれよ
大阪市西區西長堀四ノ五 朝日書院

社説 朝鮮の貿易策

待望久しきに亘る朝鮮貿易の振興策が本府の徹底的な梃入れから漸く具體的な實行期に入つて來たと思はれる。即ち本府當局では豫算に在滿帝國公館と連繫して哈爾賓に鮮産品の展示會を開催するほか在外帝國商務官並に領事館に委囑して、海外市場の開拓に乘出すに至つた、半島も既にして治世二十六年の歳月を經し、政治的にも經濟的にも既に完全なる發達と成育とを遂げ、貿易に對する諸般の施設計畫も、早くより實行に着手せらるべき性質のものなりしも、悲しい哉過去に於ける斯の方面の業績は取立てゝ見るべきもの少なく識者をして密かに長嘆息を漏らさしめてゐた狀態であつたが、前述の如き本府の積極的方針の確立は寔に以て暗夜に光明を投じたるがごとく、その將來の發展と飛躍は期して俟つべきもの多く、朝鮮のためにも、亦本府當局自體にも衷心慶賀に堪へざるものがある。

×

もとより貿易市場開拓の手段方法については、單に貿易協會の組織を見る如く、貿易統制の調整、貿易調査機關の創設はもとより、貿易金融の改善、貿易行政の刷新、輸出組合及び輸出補償制度の實施等々、幾多懸案の解決に要すべき研究施設を行ふべきであるが貿易振興の基本的條件即ち根本問題は何と言つても生産品に對する取引先の認識を深める一事に存してゐる。この點は獨り鮮内のみならず同樣に内地の商品に就ても論及さるべきであるが是を端的に言へば日本に於ける海外貿易の市場開拓方法が、過去、現在を一貫して極めて消極的であり、從つて表面的であるといふ事實である。即ち新商品を海外に賣捌かんとする場合、徒らに該地の市場調査を出先官憲に依頼するに止めるとか、或はその机上の報告を鵜呑するに過ぎず、進んで商品を携へて外地に商談を試みるとか、又は海外市場に於て直接日本商品の賣込をなし商取引の開始方を交渉するとかの寧ろ積極的な、實際的な公私の態度の如きは殆ど皆無の狀態にある此處に我國貿易政策の行詰りと、率ひては是が一大轉換を期待される缺陷が存在してゐるのである。

×

固より朝鮮貿易の不活潑なりし所以は、その總ての政策が内地依存をもつて第一義としたる如く、海外取引に於ても進んで自主獨往の政策を採ることなく、專ら内地の消息を窺ふに過ぎざりし事に據るべきも、近來飛躍的な勢ひをもつて伸長發展せる各種産業部門の組織と資源の開發に徴するも、はたまた鮮滿一如の國策實現の後に於ける朝鮮の持つ帝國自國への重要性に鑑みるも、眞の朝鮮の價値を十二分に發揮する上に、その出發點にある朝鮮の貿易政策は一層實質的な方面から考慮さるべきであると思ふ。

鮮滿貿易座談會 【2】

出席者

佐藤駐哈總領事、谷口ハルビン日本商議副會頭、長岡駐哈領事、工藤朝鮮貿易協會常務理事、川内ハルビン商品陳列館長、村山哈爾賓商議書記長、中西日商理事、横田輸入組合理事、岡本大阪貿易出張所長、荒木、長命、前田各商議々員、佐倉愛知貿易館長、片山、田中國際運輸支店員、田淵、木村、竹内本府官吏、藤山朝鮮貿協主事、小田本府通譯官、其他

【谷口】 移住人口其他に關しては市公署の方にお願します

【橋本】 警察の調では哈市の人口は現在四十六萬乃至四十七萬です都市計畫局では三十年後百萬人口に發展する可能性がありとしてゐますが今のところ人口の加速度的發展は見受られません

【工藤】 日本人は幾人ゐますか

【橋本】 約三萬二千人です

【佐倉】 領事館の調べでは四月末現在に於て二萬八千人、朝鮮人六千人です

【谷口】 消費の推定をお話し下さい

【横田】 邦人側の消費組合、百貨店を含めて一ヶ月の賣上高は約四百萬圓内外です。其他一般商店の賣上高は二百萬圓見當です

【谷口】 朝鮮及其物産に對する所感に移ります荒木さんどうぞ

【荒木】 私の考へでは朝鮮物は内地物に比較して部分的には決して品質が劣つてゐないと思ひます菓子類は相當に良いものを出してゐる樣です、海苔類も二三年前迄は品質が惡かつたが最近では可成りと言へますが貿易物に一歩近づける樣に十分研究する必要があると思ひます、罐詰類はイワシは今の處まだ研究を要するでせう、其他長崎産の如きは仲々立派です、其他アハビ、サザエの如きも内地物に比すれば同じ近海産であり乍ら品質が大分違ふ樣であり、この點も少し研究して欲しいと思ひます米は品質は立派だが値段の點で當地進出は困難だらうと考へます

【小林】 スリッパ類は當市でもよく賣れます、テーブルクロースは相當良ろしいが内地の品物に比すると質が落ちる樣です

【工藤】 朝鮮物産の評判を頂き有難う御座います、朝鮮物産の現狀を一言申上げたいと思ひます、朝鮮物産は一般に内地物に遠く及ばないが中には決して遜色のないものもあります、イワシの如きは一般質以上も産出し内地商人の手を經て遠く南洋方面にトマト、サーヂンとして十六七萬函を輸出されて居ります、到る處、好評を博して居り殆んど需要に應じ切れない位でありますから滿洲方面へは殆ど半端物か輸出されてゐる狀態です、カニ罐詰も最高級品は遠くアメリカ、イギリス等へ販路を見出して居ります、開城産のコレアン・クロースは最初外國人が指導して拵へたものであり、非常に丈夫なので好評を博し世界各國へ輸出されてゐます

靴下は主として新義州と平壤で製造して居りますが平壤では年六百萬打を生産してゐます、朝鮮滿洲等の低い民度の地方では大いに歡迎されてゐます、滿洲へも年二百萬打から三百萬打が入つてゐると思ひます

人絹織物も相當良質のものが出來てゐます、綿織物も近年支那、滿洲向の低級品を目當に工場を設けて生産してゐます、テーブル・クロースは一時外國にも出たが内地物に比較すると矢張り高級ではありませぬ、それ相當のものを作つてゐます、朝鮮の人は手先が非常に器用です、海苔類は朝鮮は内地物には及ばないが爲に内地で精製加工の上朝鮮へ再移入されるといふ狀態です、菓子は仲々良いものもあり惡いものもあつて一樣に見て頂くことは大變殘念です。朝鮮にもこんなに良いものが出るといふことを見て頂きたいと思つて今度の展示會を開催した次第です

【藤山】 朝鮮の對滿輸出は年約六千萬圓程度です、主要品目は木材類、セメント等の建設材料、鮮魚類、イリコ、イワシ、サバ等の鹽乾魚等です、鮮魚類は夏物は關東州産と朝鮮産は略相半して滿洲へ輸入されるが冬物は朝鮮産は全輸入數量の六、七割を占めてゐる有樣です、朝鮮總督府は朝鮮産鹽乾魚を滿洲へ紹介するために昨年よりイワシ、タチ、サバ三品の輸出獎勵金として二萬五千圓を出してゐます、從來御當地は遠方のこととて宣傳が行屆いてゐませぬ、御當地に駐在する朝鮮貿易協會も今のところ十分機能を發揮するに至つて居りませぬ、折角御利用を願ひます。果實の如きも優良な林檎類を滿洲へ出して居り、朝鮮米の輸入も奉天邊りでは八割を占めてゐる狀態です。專ら酒造用として需要を見て居ります、御當地にも御當地に向く樣な品を輸出したいと思つてゐます

【谷口】 私の取扱つてゐる品物について申上げますれば魚類は運賃關係で主として釜山から仕入れて居り、サバは元山、清津より仕入れて居ります、窯業肥料の取扱も本年より始めましたが當市入荷の六割迄は朝鮮産です

【工藤】 朝鮮の新興工業に就て一言申上げます、陶磁器工業は從來から存在し、最近では百五十萬圓以上を生産し、滿洲、南洋、印度方面へ輸出してゐます、琺瑯鐵器工業は京城、鎭南浦に工場があり百萬圓以上を生産し、主として滿洲へ輸出して居ります、電球工業として家庭用、裝飾用電球を生産し東亞細亞と世界各國へ販路を有して居ります、最近は總督府でも品質檢査をやつてゐるので惡質電球は出ない樣になりました、製紙工業は大いに進歩してをり滿洲、外國へも相當輸出してゐます、從來は朝鮮物は汚名を着せられてゐましたが漸次良くなりつゝありますから此然御聲援下さい、スリッパはアメリカ方面へ出て居り、その需要に應じ切れぬ有樣です

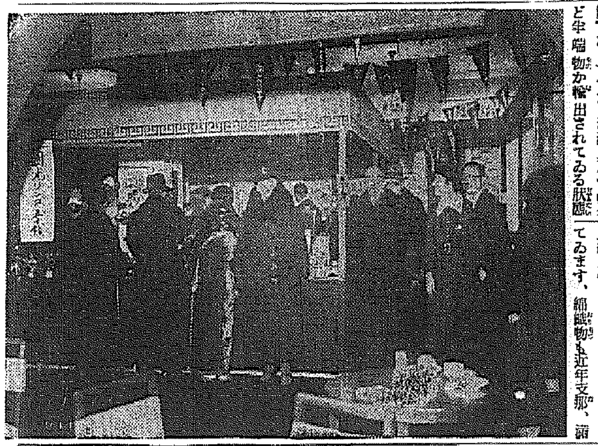

(寫眞は展示會へ殺到した外國人連)

十一月末現在で一億五千萬圓增

記錄を作りそうな半島の貿易

半島の貿易は年々激增の一途を辿り殊に本年は累進し十一月末現在既に輸移出高五億二千六百九十一萬七千圓、前年同期に比し四千七百二十萬七千圓(約一割)の增加を示し輸移入に於ては六億九千四百四十九萬一千圓、前年同期に比し九千三百五十四萬八千圓(一割五分)の增加を示し輸移出入合計に於ては實に十二億二千百四十萬八千圓、前年同期に比し一億四千七十五萬五千圓(一割三分)の增加となつてゐる、尚十二月一杯の貿易を先年前半と同樣と見ても十二月は輸移出入合計一億二千九百五十四萬五千圓となつてゐるので之を加算すれば總輸移出入合計は十二億五千九十五萬三千圓となるので、之を昨年の十二億一千萬圓に比すれば實に一億四千九十五萬五千圓の激增となり始政以來の最高記錄を現出する事は確定的となつて來た

長津江水電の第三發電所

愈よ明春建設

長津江水電は現に第一發電所十四萬四千キロも既に竣功し總出力廿五萬キロに達してゐるが愈よ明春には第三發電所の建設に掛り更に四萬七千キロを發電して總出力三十萬キロを完成することになつた この水電は平壤、京城並に咸北迄常磐線の夫々明年度中の完成により咸南北、平南北、京畿黄海の西北鮮六道に對し産業發展の原動力を供給する事となる譯である

日清汽船社長に堀新氏が就任

朝郵重役は兼任

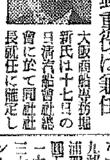

大阪商船專務堀新氏は十七日の日清汽船重役會に於て同社社長就任に確定し商船より退くが朝郵重役はそのまゝのはず(寫眞は堀氏)

更生水利組合の積立金の繰入

十九萬圓に決定

來年度に於ける更生水利組合事業は今夏の風水害と病虫害の被害甚大の爲め國庫補助五十七萬圓の外に昨年度に於ける組合積立金二十三萬圓から十九萬圓内の繰入を行ふ事に過般協會評議員會で決定した

鮮銀券發行高

賞與景氣見ゆ

十五日繰越しの鮮銀券發行高は前日より三百二十九萬八千九百四十三圓の增加で、一億九千六百二十七萬三千五百九十圓となつた三百餘萬圓の增加はボーナス其他の資金需要增に基くもので、今後二十五六日まで漸增し二億一千萬圓前後に膨脹を來すものと見られてゐるなほ前年同日に比しては一千四百五十六萬一千五百七十八圓の減少であるが、これは滿洲國内流通減少に基づいてゐる

工事契約高 五千七百萬圓

土建協會調査

土木建築業協會調査=十一月三十日現在協會員の工事契約高左の如し(單位圓)

	件數	金額
土木	一一三	三六、六七七
建築	九五	二〇、二八二
合計	二〇八	五七、九五九

夕刊後の市況

實物最終氣配

朝鮮紡七九圓八朝鮮製鍊二四圓七ドレッヂ鑛二九圓一全羅鑛業新二〇圓九東拓四五圓五新二三圓七日満アルミ六三圓八新二四圓八日満亞麻二六圓四日満製粉七三圓八満洲工廠二二圓四鞍山鋼材二三圓八

日本毛織四三圓九大日本紡三九圓丁日華紡一五圓五東洋紡一八圓五帝國人絹新二七圓丁新興人絹二五圓八阪神電鐵新二四圓二阪急新四〇圓八大同電力新一六圓七商船一六圓九郵船二四圓四川崎造船四一圓三浦賀船渠二新三一圓一石川島九二圓丁新七七圓八鹽水港五三圓六新一六圓一日産二七圓丁北樺太石油三三七圓丁大日本炭礦三圓八淺野セメント四一圓丁第二新一四圓九日本セメント二五圓丁磐城セメント四三圓五帝化六〇圓丁新四六圓二帝國火藥一九圓一大阪機械製作新五六圓三新四一圓五德山鐵板五四圓八月島機械六九圓五新潟鐵工九六圓丁日本デイゼル一六圓四第二デイゼル一四圓丁

實物後場

大同產業六圓九親和木材四〇圓五朝鮮製鍊二四圓×第二デイゼル一三圓九全羅鑛業新二〇圓七日満亞麻二六圓二淺野新二五圓丁朝鮮開拓一新一八圓丁金剛電鐵新二八圓五(出來高一八〇)

大阪短期取引所後場寄付

大新	六七、二〇		不變
新鐘	一八一、一〇		一〇安
日産	七六、七〇		不變
新東	一三八、八〇		一〇安

横濱生絲後場引

當 八四五、〇 先 八[illegible]

福井人絹後場引

當 六六、八〇 先 六六、〇〇

相爭ふ蘇・英の勢力

米國青年の新疆探檢記(中)

監禁一ケ月に及んだあとの訊問は「お前は英國政府の廻し者だらう」と、「エリック・タイチマン氏(前駐支英國大使館書記官で、支那語に堪能で諸國に旅し新疆を旅行し有名になつた)の新疆に來る眞實の目的を云へ」であつた「タイチマン氏の事は聞いてゐるが、自分は全然氏を知らない」と答へると將校は「よし、貴樣が自分の罪惡を懺悔する迄何時までも牢獄にほうり込んでおく、あの怪しい獨逸人と一緒に」と咆鳴つた

◇

この獨逸人と云ふのは迪化の間に牢獄内に抛へられてゐる男で、既に三年も囚はれの生活を送つてゐるフォン・ハンネケン氏といふ男だつた、ハザウエーが上海に歸ると、フォン・ハンネケン氏が一九三三年十一月新疆で行方不明となつた儘音沙汰なくなつてゐる事が判つた、ハンネケン氏は今尚迪化の地下牢獄で呻吟してゐる、ハンネケン氏は當時キルギス人によつて投獄されたと信ぜられてゐたので、上海着と同時に獨逸總領事館に赴きその眞相を語ると、それ以來獨逸側では救出に努めつゝある

◇

ハザウエイの訊問に際しては、いく度も土耳古語、露語、支那語の三ケ國語で書かれた調書に署名を強制されたが、彼は三ケ國語いづれも解しないので、いつも此れを破り棄てた、すると今度は英語で書いた調書を持つて來た、これによるとハザウエイが迪化の英國領事館及び新疆各地の瑞典宣教師と共に、途方もない陰謀を企んでゐるかの樣に書かれ、これに署名せよと言ふのである事が判つた。

ハザウエイが應ずる色のないのを見ると、彼らは銃殺隊の一隊の前にハザウエイを立たせて威したさうだが、同意を拒むと、今度は牢獄から獨房に逆戻りさせられてしまつた。この間の暴力沙汰はいふも愚な程であつたのである 牢獄の中の囚人等の呻吟の聲は時には迪化でも甚だしかつた。そのうち直ぐ隣りの獨房から細い聲のフランス語で「ラ・マルセイエーズ」の歌が何度も繰返されてゐるのが聞えた。その歌聲はいつも啜り泣きの悲しい聲になつた

◇

或る日ハザウエイは壁をよぢ登つて天井に近い隙間から隣りを覗いて見ると、それはまぎれもないフランス人だつた 白面ながらひげぼうぼうと頭髪はのび放題、膝はまがり、病者の樣に衰へ、憔悴した姿であつた、併し其後調べてその誰であるかを確めやうとしたが、遂にその詳細を知る機會は與へられなかつた、彼はそこで最後の手段たるハンガーストライキを再び開始した、すると當局も折れて遂に釋放を約しながら五十日目に明るい天地を見たのであつた、どうして釋放に至つたか、その理由は今もなほ判らない、ハザウエイの所在につきその友メリヴイン・バリー氏から宣教師團の援助の下に搜索願が出てゐたので、其れが彼等の知る所となり、事件が公けの問題となるのを恐れて急にハザウエイを釋放する樣になつたのではないかと彼は言つてゐる

◇

ハザウエイは「迪化の健康保養地」と皮肉つた牢獄にある事百六十日で、九月廿五日漸く青空の下に呼吸するを得た、釋放される時新疆で押收された所持金や衣類や貴重品の返還を求めたがいづれも拒絶され、僅か迪化に來る時着てゐた洋服一着と新疆省境を出る迄の旅費若干を與へされたのみであつた

迪化からトラックで一隊の兵に監視されて新疆、甘肅省境に近い哈密に到着したのはもう秋深い十月三日であつた、哈密に着くと、ハザウエイは兵舎に連行され二日間この兵舎に監禁する事となつた

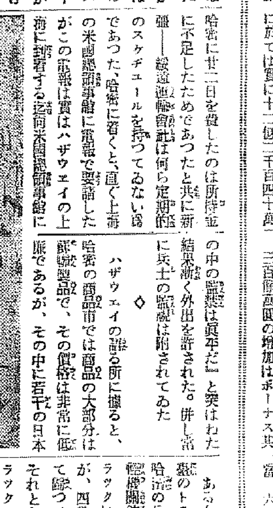

哈密に廿二日を費したのは所持金に不足したためであつたと共に新疆——綏遠運輸公司は何ら定期的のスケジュールを持つてゐないためであつた、哈密に着くと、直ぐ上海の米國總領事館に電報で要請したがこの電報は實はハザウエイの上海に到着する迄同米國總領事館に屆かなかつた

ハザウエイは「兵舎の中の監禁は眞平だ」と哭はれた結果漸く外出を許された。併し當局に兵士の監視は附されてゐた

◇

ハザウエイの語る所に據ると、哈密の商品市では商品の大部分は蘇聯製品で、その價格は非常に低廉であるが、その中に若干の日本商品も見られた。メイド・イン・ジヤパンの自轉車等が賣られてゐる哈密でも各地同樣日貨排斥が行はれてゐた。官憲もこれに乘じて日本品の新疆省輸入を禁じ、在庫品のほかは日本品は最早手に入らず若し禁を犯して輸入すれば逮捕投獄する旨布告されてゐた

ある夕刻迪化から來たといふ七臺のトラックが軍需品を滿載して哈密の兵營に着いた。その中には輕機關銃や手榴彈があり、そのトラックは再び西の方に走り去つたが、四日を經てすつかり空になつて歸つて來た。後でハザウエイがそれとなく調べて見ると、そのトラックは支那共産軍に武器供給のために向つたものらしかつた

十月廿五日ハザウエイは哈密を出發、新疆—綏遠運輸公司のトラックに乘つた。同乘者中にはドイツ人商人がゐたが、このドイツ人は迪化在住十一年に及ぶが、今回追放を受けた人で、その追放理由といふのは蘇聯品を取扱はなかつた事、ドイツ商品は新疆人にとつて高價すぎるといふ二つであるといふ事だ

トラックは外蒙の外側にあるゴビ沙漠を縱切り寧夏を過ぎ、十一月五日歸化城に達し、次いで十一月十二日上海に辿りついた。斯くであつた

(寫眞——蒙古包のキルギス人、左端少女は蒙古人型だが隣はトルコ人型が面白い)

讀者凄い! 譚海
野村胡堂先生 吉川英治先生 (…) 心の大長篇 (一〇〇頁)
第一附錄 馬子唄六萬石
第二附錄 新案オリンピック競技
第三附錄 仇討競爭双六

四大附錄つき新年號出た!
この大附錄とこの内容で定價僅か三十五錢
名作鞍馬天狗 大佛次郎
風雲少年行 海音寺潮五郎
面白い大讀物が山盛り滿載
新連載 南進義勇隊
▼我が陸戰隊 ▼微笑む書齋 ▼老劍客 ▼愛の口笛 ▼猫眼石殺人事件(探偵小説) 山本周五郎
海洋小説

新少年

定價金六十錢
★本號より新連載長篇
新版赤穗義士 角田喜久雄
アジヤ熱血團 志摩夫辰
これはほんの一部です
◎赤い設計圖……水谷準
◎敵討道中双六……野村胡堂
◎落語學校一年生……南達彦
◎颱風靜馬の唄……山本周五郎
◎俠盜快魔……伊藤松雄
◎太陽の子等……宮田常雄
◎腹ペコ武士道……曉亭夢助
◎やくざ一刀流……下山市郎
何れも百數十頁の豪華大附錄

新年號は四大附錄つき
第一附錄 漫畫三豪傑 新興部 之介
第二附錄 右門捕物帖 佐々木味津三
第三附錄 大笑ひ樂しみ全集 編輯部 特輯
第四附錄 痛快猛獸狩ゲーム

早く買はぬと新年號は忽ち賣り切れます!
東京市日本橋本町三 博文館 振替口座東京二四〇

祝京城日報創刊卅周年

中央試驗所 職員一同

京城府本町一丁目
朝鮮貯蓄銀行
電話本局(2) 四一〇一番 四一〇九番

京城酒類卸商組合
本嘉納商店
嘉納合名會社
河野本店京城支店
山邑京城支店
山本商店
明治屋京城支店

京城西小門町四十二番地
株式會社 藤澤友吉商店 京城支店

京城府鍾路一丁目卅六番地
横濱火災海上保險會社 京城支店

京城府太平通二丁目九十四
片倉生命保險會社 京城支社

京城府杏村町二百九番地
片倉製絲紡績會社 京城製絲所

家庭

お正月の生花には どんなものがよい お花問答（下）

乙姫——お室の明暗がお花にどんな影響が御ざいますのでせうか？

梅月氏　一概には申せませんが、まあ明るい御室には落着いた氣分を出します樣に澁味に勝つたものを例へば同じ松でも若松よりも老松でしたら一層澁いでせうし、暗い御室ですと、さなきだにしんみりとした氣持になり易いものですからそこに散分か、初春の麗らかさを添へて氣分に所謂明朗味を添へたいと存じます

丙姫——御床の方は大略わかりましたが客間の卓の上で御ざいますがどんなものが最適で御ざいませうか

梅月氏——卓と申されますと近年の新時代用に大きな盤を御用ひになられますがあの卓で御ざいますね新時代の御心持の現れとしまして加へて御目出度の御料理を一層引立てる意味にも是非一瓶のお花は望ましいものと存じます　それには花を中央に四方から眺めますから四方正面の生け方にしなければなりません此の際はパツクとなりますが、動かれます人様で御ざいますから、靜かに觀察を要する樣なものよりも直覺的に線の美とか色彩の配合美とかと感じます申しますと普樂的な盛花とでも申しませうかさうした作風のものが好ましいと存じます

丁姫——次に御玄關はどう云ふ風なのがよろしうございませうか

梅月氏——御玄關は扉の開閉に一番多い所で御ざいますから、要は手輕に飾へ得るものをと思ひます氣分も御玄關ですから氣安い、軟らかな氣分を出したいと思ひます投入ですと白玉椿盛花でしたら寫天に水仙、福壽草など取合したものでしたら如何で御ざいませう

丁姫——先生が先日發表なさいました動題盛花等は不似合でせうか

梅月氏　さやうで御ざいますね動題盛花ですから輕々しく御玄關先に飾るべきものでもないとも存じますし、あれは一枝一葉を細やかに觀察の上でなければ味はへない意味深い盛花だと思ひますから落着いた氣持で拜見出來ない場所には如何かと存じます

海外珍話　父の骨を盜む

最近に於けるシンガポールでの話題。支那人の植木屋さんが彼の父の骨を埋葬した場所から掘み出したことが其の筋の耳に入つて金三弗七十五仙也の罰金を取られた事件が知れ渡り珍氣沙汰として一笑にふされて居たところが彼氏、眞面目な顔をして當局に喰つて曰く「我々支那人は死んだら亡骸は必ず支那の土に埋めるものだと信じて居る、だからわざわざ二千哩も離れたこの馬來の土地迄客死した父の遺骸を取りに來たのだ。それだのに當局は罰するなんて怪しからん」と　果して何れが惡いのか判斷に迷ふ話題

お正月をおいしく　正月料理　重詰とりざかな　本社主催の講習會における教材（下）

○鰆の味噌漬　材料、白味噌、味淋、鰆

鰆は三枚におろし腹骨を去り、適當に庖丁して鹽を當て、約三時間置き、そうして水洗し布巾にてよく水氣を去り、白味噌一貫に三合の味淋の割合に合せたものを鍋に取りて火にかけ、充分に練込み冷却すれば、先の鰆の身を漬け込みます、（約五時間後より食せます）これを取出して手早くザツト水洗し、金串を打つて焦げぬやうに燒き、全部に火が通れば味淋を毛刷にて引き艶よく致します。

○沙魚の昆布卷

素燒きした沙魚又は干沙魚と、砂をよく落したら白板昆布を沙魚の寸法に切り昆布が二重にならぬやうに巻きて竹皮の剝きたるにて三所をくびり、鍋に取り落し蓋をし其上に重石をかけ、水が鍋に一杯になる迄加へて煮、水が七分位になれば、砂糖、淡口醬油を好みに加へて地の煮詰る迄煮込みます。

○鮎の飴煮　材料、干鮎、水飴、醬油、砂糖昆布

干鮎は水にてよく洗ひ、鍋の底に割竹を敷き並べ、其の上に敷昆布し干鮎を丁寧に並べ落蓋をし輕き重石を置き、水一升に醬油二合の割合でたつぷり加へトロ火にて詰るまで煮、鮎の形にもどりたる時淡口醬油、砂糖を好みに加へ地の詰りたる時水飴を少量鍋の上に引き廻し煮、全部に廻りたれば火より取りおろし、冷加減の時突に盛ります。

○人參の阿部川

人參はタワシにてよく摺り洗ひ、小口切して鍋に取り、水のみにて柔かくなる迄煮込み、笊に打上げて水氣を斷ち、布巾に包みてよくしぼり（この汁は昆布と共に煮て吸物、煮物地に利用して下さい）摺鉢に取り人參の量の十分の一の片栗粉と摺身を加へてよく摺り混ぜ、食鹽、味の素にて好みの味付し、一錢銅貨位の大さに取り、兩手にて平とし、胴にフライパンに胡麻油を煮立てて揚げ、笊に取り、熱湯を注ぎて油拔し、布巾にて水氣を斷ち、冷却せぬ内に黄粉、砂糖、鹽を混ぜ合せたるを着け、二三個宛竹串に刺します。

○網笠柚

柚を三つ割となし酢をしぼり取り中袋をのぞき、表面をおろし金にて滑かになる樣になしサツト湯にして、冷水に三四回晒してにがみを去り、色出し、今一度湯煮して柔かくなし、鍋に取りて砂糖蜜を充分に加へ落蓋して程が透きとほるまで煮詰ます。

○數の子の白和へ　材料、數の子、醬油、豆腐、砂糖

よくかせたる數の子を小さくつみ切り鹽もみして水洗し布巾に取りて水氣を充分に斷ち、出汁六分に醬油四分少量の味の素を加へたる中に約三時間位浸し置き、別に豆腐を薄く切りて湯し笊に取りて水氣を去り裏漉し摺鉢に取りてよく摺り、出汁食鹽、少量の砂糖、味の素にて好みの味附したるものと和へます。

○くわゐ煎餅

くはゐの皮を剝いでも其儘をタワシにてよく洗ひ、これを薄く輪切し鹽水に暫時浸して笊に取り布巾にてよく水氣を斷ち一寸干して柔かくなりたれば、フライパンに胡麻油を煮立て先のくわゐを揚げ洋紙に油を充分に取ります

ごまめの上等なるを選び、焙烙又ハフライパンにて充分に煎り、鍋に出汁、醬油、砂糖を混ぜ合せるを煮沸し（地を一寸煮詰める）其の中に先のごまめを加へ鍋を廻しつゝ焦げ付かぬやう地の煮詰る迄煮込みます。

○數の子　材料、數の子、淡口醬油、味淋味の素

よく浸せたる數の子を一分位の厚さに剝き苦味を拔くため重曹水（一升の水に大サジ山盛三杯の重曹）に一日浸込む、そうして取出して水にてよく晒し、笊に取りて水氣を斷ち、出汁一杯、味淋一杯淡口醬油一杯を煮沸し一つまみの鰹節を加へて漉し、冷却して味の素にて一層味よくしたる中に浸置きます。

○黑豆　材料、黑豆、氷こんにやく、生姜、砂糖、醬油

黑豆は前夜より、あく水（熱湯一升に十能一杯の灰を加へ上澄みを取る）に浸込み、其儘トロ火にかけ指にて豆を縱に持ちて賑しつぶれる程度に煮上がれば、湯水にて充分に晒しあくを拔くため、今一度水にて煮沸し冷える迄何回も水を取り替へ笊に取りこれを斷つ、氷こんやくは熱湯に浸して柔くし、短冊切とし、醬油、砂糖、出汁（少量）にて豆、氷こんにやくを共に地の煮詰る迄煮込み、生姜を霙切として加へます。

○棒鱈　材料、棒鱈、濃口醬油、味淋、砂糖

椎茸のよくかせたるを其儘ぬるま湯に入れてタワシにてよく砂を去り適宜の大さに庖丁し水三升に茶サジ一杯位の重曹を加へた中にて中火にて柔かくなる迄煮柔かくなりたれば、其の汁を捨て湯を加へ一度火にかけて重曹を拔き再び汁を捨て、きうして出汁、淡口醬油、味淋砂糖にて好みの味を付けます

摺身の奉書燒　材料、摺身、きくらげ

摺身を摺鉢に取り食鹽、味の素前に打ちたるきくらげを加へ、食鹽味の素にて好みの味を付しよく摺り混ぜ天パンに奉書を敷き胡麻油をぬりさらして先の摺身を五分位の厚身に押し延べ天火にて火の通る迄燒き取出して燒き内に奉書を剝き適宜に庖丁致します

雀の鑄込白板昆布卷

鑄込材料　雀、白板昆布、醬油、味淋

雀の上品を選び羽根をはぎ目の齒より庖丁してくちばしを切り落し尻より臓物を拔き肝及腸は（腸は二つ割りして汚物を丁寧に洗ふ）又之に皮を剝ぎたる銀杏にて詰をし白板昆布の砂を去りたるを雀の長さに切りて、雀を足の方は半分程出して巻き結び昆布にて前後をしばる鍋の底に割竹を一列に並べ昆布を敷き其の上に一列づゝに重ね並べて出汁をかぶさる位に加へて約三時間位（出汁が減れば差加へる）煮込後醬油味淋にて好みの味を付し地の詰る迄煮込みます

十九回　重詰料理講習會

場所　京キタ

時　十二月二十三日正午より

會費　會員　壹圓五十錢　會員外　二圓

申込　旭町二　京喜久　南山町一ノ二二　中島店

〆切　十二月十九日

（申込は端書のこと申込なき人はお斷りする）

遞信聯將棋戰

第一局

先番　△紅軍（初段　黑田吉夫1、初段　安達逢3、二段　今井覩六郎5）

後手　▲白軍（初段　津田常男2、初段　渡邊肆郎4、初段　淺原眞記6）

圖は——▲三二金迄の局面

△七六歩1　▲三四歩2　△二六歩3　▲八四歩4　△二五歩5　▲八五歩6　△七八金1　▲三二金2　△二四歩3　▲同歩4　△同飛5　▲三三歩打6

『駒持』▲白軍　ナシ

	九	八	七	六	五	四	三	二	一
一	v香	v桂	v銀	v金	v王		v銀	v桂	v香
二		v飛					v金	v角	
三	v歩		v歩	v歩	v歩	v歩		v歩	v歩
四							v歩		
五		v歩						歩	
六			歩						
七	歩	歩		歩	歩	歩	歩		歩
八		角	金					飛	
九	香	桂	銀		玉	金	銀	桂	香

『駒持』△紅軍　ナシ

持時間各五時間　消費時間累計　△紅軍　十六分　▲白軍　十四分

兩軍の陣容を觀る

五段　盛岡市朗記

遞信局九々會のお歴々をすぐつて紅白二軍に分ち高井四段と私の觀戰下に聯將棋を一局。戰前兩軍の陣容を觀察するに紅軍は若狹監督を以て鳴る今井電氣課長を總帥に岸監理の安達技師が中堅になつて軍師役を承り先陣には業似で併も棒銀流の選手黑田技師といつた陣容だ、これに對する白軍の配備はどうかといふに渡邊監務課長が旗頭として中央に陣取り前後に實戰の雄淺原、津田の兩初段を配して大將自ら探配を振らんとする麗は紅軍に比して寸分の劣りない巧妙なる陣立である

戰は振駒に依つて紅軍の先番と決定、高井四段の開戰宣告と同時に紅軍の元陣黑田初段は愼重なる態度で先づ七六歩と角道を開いて火蓋を切つた、これに應ずる白軍の津田初段は敵と同形に三四歩と突く。が茲では後手番として三四歩と同形を採らず直ちに八四歩と指す變つた道を行く方法もある。然しそれは個人對局の場合にのみ用ゆべき戰法であつて本局の如き共同戰線を張る上に於いては同志の棋風棋力といふ點を考慮せず只自己の個性のみを活そうとすることは作戰上どうしても無理が伴ふことになり却つて惡い結果になりはしないかと思ふ。で序盤は定跡に基いて運ぶ方が意味の共通といふ點からいつて遙かに優つてゐるのである

◇

續いて、二六歩、八四歩、二五歩、八五歩、と兩軍共に定跡通りの戰法を踏襲、茲で紅軍（黑田）が七八金と締つたの手堅い運びここは七八金の手で二四歩と交換に行く手は同歩、同飛、八八角成、同銀、三三角打、二八飛、二七歩打（二六歩なれば七七桂、二二飛、三八銀の順となり、それでは後手が惡い）五八飛、此順でも先手として指せないことはないが併し飛車先に脅迫を受けては先手の無を發揮し得るかどうかゞ問題となし古來より七八金と締つてない場合二四歩を突く順は先手方として探らざる戰法の一つとされてゐる

◇

白軍（津田）飽迄同形に三二金と締る。續いて紅軍の二四歩以下飛車先の歩を交換して置くのは當然の運びである。紅軍（淺原）が敵の二四同飛に對し三三歩打ちは必然的である。こゝ紅軍と同形に八六歩と指したのでは八六歩、同歩、三四飛と横歩取りを指されその時

（イ）四一玉なれば二四飛、八八角成、同銀、三八歩、同銀、三三角打、二一飛成、八八角成、八七歩、同馬、二四桂、七六馬三三桂成、五三玉、三一飛、八九飛成、四八玉、六二玉、五二銀打、同金、八三角打ちにて先手必勝となる

（ロ）八八角成、同銀、四五角打七七角打、八八飛、同角、三四角、一一角成、二八歩、同銀、三三桂、五八玉此順でも後手が不利だ

可愛い針刺し お菓子箱 氣の利いた手藝品

クリスマスやお新年の贈物に☆

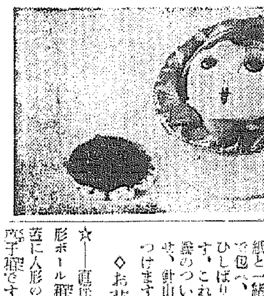

◇針刺し

親しい方へのプレゼントには、縫へ小さなものでも手作りの心のこもつた品をさし上げませう。この針刺しは、小布、ボール紙、綿少々で出來ます。とても簡單で美しうございます。

★……絹の小布を直徑四センチの圓形に切つたもの十枚を用意し、一枚ごとに二つに折り、輪でないはうを重ねたまゝ半面にぐるりとあらく縫つて引きしめると、花瓣が出來ます。十枚とも同じ方法で花瓣をつくつておきます

★——ボール紙を直徑六センチの圓形に切り、直徑九センチの布をかぶせ、中央でからげてとめます、これを台にして、ボール紙の出てゐるはうの面の周圍に十枚の花瓣を位置よくならべ、花瓣の根元を花台の布に縫ひつけます

★——別なボール紙を同じく直徑六センチに切り綿をのせボール紙と一緒に九センチの圓形の布で包へ、ボール紙の裏で布を縫ひしばり、更にからげ縫ひします。これが針山になります、花瓣のついた花台の上に針山をのせ、針山の周圍を花台にかゞりつけます

◇お菓子箱◇

☆——直徑十二糎、高さ四糎の圓形ボール箱の周圍をリボンで巻き蓋に人形の顔型をつけてつくるお菓子箱です

☆……先づ、一吋はゞのリボンの周圍にうすく糊をつけ下箱の外廻りに巻き附け、接ぎ目は幾目のまゝ重ねて貼ります。次に一吋巾のリボンの周圍に糊をつけ一方の耳を蓋の口一ぱいに合せて巻きつけ、巾の餘りを天井のはうに折曲げて貼りつけます。半吋リボンを四十糎、輪にぬつて、片一方の耳をぬひちゞめ、縮めたはうに糊をつけて蓋の上に据ゑつけます。一吋巾リボンを長さ八センチづゝに切つて額折にし、顔型の裏面の周圍にほどよく張りつけます。顔型の裏面全體に糊をつけて、蓋の天井にすゑつけます。箱の裏にはきれいな紙をはります。以上で出來上りです

☆——顔型を自分で作るには、丸く切つたボール紙に綿をのせ、白絹を張つて、好みのやうに繪具で顔を描きます。顔の大きさは丸形ならば有合せのものなんでもよろしく、それに合せて、リボンの巾と顔型の大小を加減していたゞきます。（寫眞は出來上り圖）＝東京高等技藝學校長中田德美子女史談＝

おみやげには　松の實飴

新郎新婦

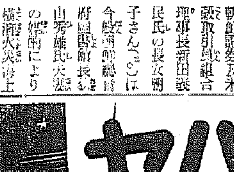

朝鮮證券及米穀取引所組合理事長新田義民氏の長女明子さん（二〇）は今般滿鐵總裁府尚商銀行長山形雄氏夫妻の媒酌により横濱火災海上保險會社青野工七氏を新嗣子として迎へた、新郎は東京帝大出身の經濟學士新婦は京城第一高等女學校卒業の才媛である

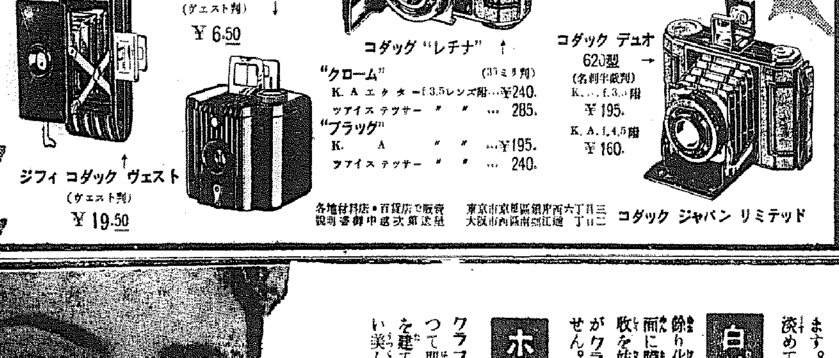

贈るによし、贈られて嬉し

イーストマン　コダック

ベビー ブロウニー（ヴェスト判）¥6.50

コダック"レチナ"

"クローム"（35ミリ判）　K. A エクター f.3.5レンズ附…¥240.　ツアイス テツサー 〃 〃 … 285.

"ブラッグ"　K. A 〃 〃 …¥195.　ツアイス テツサー 〃 〃 … 240.

コダック デュオ 620型（名刺半截判）K. … f.3.5附 ¥195.　K. A. f.4.5附 ¥160.

ジフィ コダック ヴェスト（ヴェスト判）¥19.50

各地材料店・百貨店で販賣　說明書御申越次第送呈

東京市京橋區銀座西六丁目三　大阪市西區南堀江通一丁目二　コダック ジャパン リミテッド

専賣特許・パパイン酵素應用・藥用クレーム　モアパンパヤ

見本進呈　要二錢切手

専賣特許・藥用　モアパンパヤ洗粉

ニキビ　ソバカス　シミ取り

裸に近き舞姫の　雪ふる宵も寒からぬ　この歌ごころ人知るや　この永劫の春ひとしるや　——白鳥省吾——

クレーム　一・二〇　二割增徳用　一・八〇　洗粉定價　〇・三五

製造元 東京市神田區松住町　株式會社杉田商店　電話下谷一六七〇

坂井耳鼻咽喉科醫院　京城本町一丁目入口　醫學博士 坂井清　電話本局四三〇〇

お正月花 勅題花 投入盛花無料講習會　講師 天眞流家元 奥田元宜師　會場 本町一丁目大澤商會二階ホール　期日 十二月十七日木曜日午後一時　主催 天眞瓶華盛花研究所

ホルモンで肌の若返る！　エリの化粧に一番よい白粉

綜合ホルモンを配合したクラブ美身衿白粉は衿化粧の最美を發揮するばかりでなく、ホルモンによつて肌を若く美しくします。

クラブ美身衿白粉を使ひますと、白粉下と白粉の作用を兼備してゐますから全然白粉下がいりません。少量を用ひてもノリ・ノビは申分なくムラなくよくついて特に艶やかな光澤が出て白粉アレや化粧ヤケをしない一番優れた衿化粧料であります。

白粉下が絶對にいらぬ

クラブ美身衿白粉は白粉下をも兼備して居ますから絶對にシタビキがいりません。しかもノリ・ノビがよく濃化粧料として最高であります。又、淡化粧の場合にはクラブ化粧水で淡めてお使ひ下さい。

白粉ヤケ化粧アレせぬ

餘り化粧の回數が多いと白粉の分子が肌の表面に膜をつくり人體にとつて重要な皮膚の呼吸を妨げる結果、白粉ヤケ、化粧アレしますがクラブ美身衿白粉にはそんな心配がありません。

ホルモンで肌が若返る

クラブ美身衿白粉は綜合ホルモンの配合によつて肌から榮養が吸收されて次第に皮下組織を建て直しますので、地肌から健康な若々しい美しい肌にします。

白色　肌色　七十センチ

クラブ美身衿白粉

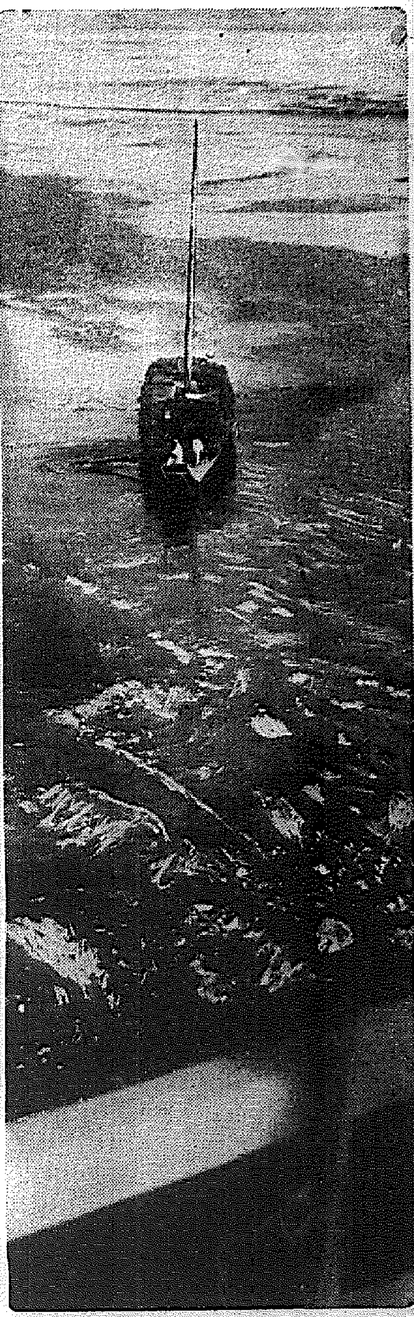

全南のバス合同に 思はぬ番狂はせ

新會社に突如朝鐵が割込み 地元關係筋びっくり

【光州】光州を中心に道内主要地點を結ぶ八營業者を一丸とする全南の乘合自動車統制問題はさきに道警察部保安課の肝入りで資本金五十萬圓の合同會社設立を決定したとは既報の通りであるが最近に至り突如これまで不參加を傳へられてゐた光州相互自動車部（朝鐵買收）が同ブロックに加盟を申出で同社を代表して同社野口支配人が來光縣しを終り合同側に一役買つて登場したことは統制當初において地元關係者は以外の資本、殊に内地、他道の大資本家の介在は絶對に排擊する旨キッパリ言明して來た當局の爭前に大なる矛盾を來したかたちで地元關係筋を少なからず刺戟してし、會社創立を前に今後の動向に多大の關心が拂はれてゐる

交換孃泣かせの 不便な單式交換

番號を二度繰返して聞く 永登浦町の電話

【永登浦】永登浦郵便所の本年度急施工事の電話架設はこの程漸く完了し十一月一日から開通したが從來永登浦郵便所の交換機は單式な三號であるため通話が輻輳する時は各交換孃の心痛交換を常々なくされ、これがため呼出の加入者に對して番號を二度繰返して聞かねばならずこの事情を知らない加入者から罪もない交換孃がどなられるといふ有樣で、年の瀬が迫つた昨今はこれが殊に甚だしく交換機の改善を要望する折柄一日も早く改善されん事を渇望してゐる

九化販賣所 新築落成式

【長湍】京城地方專賣局九化販賣所は工費六千圓で建坪四十九坪の新倉庫を去る八月中旬から新築中のところこの程竣工し十日官民多數列席の下に盛大な落成式を擧行した（寫眞は新装の同販賣所）

名勝俗離山 今秋の探勝客五千の盛況

東進川架橋を要望

【永同】報恩郡俗離山は朝鮮八景に入選して以來廣く賞揚され探勝客は漸增し本秋紅葉時だけの探勝客が無慮五千餘名に達したが、これを前年同期に比べると約二倍の增加である、增加の理由は前記の如く八景入選にもよるが、同山の與地道路、道路も本秋改修された關係上報恩の内から俗離山まで定期自動車が出來て便利になり、殊に鐵道では團體客を誘引するなどの利便を圖つた爲で地元では更に邑内から同山に至る途中東進川に架橋方と路線の完備を要望してゐる

延豊公普に 大麻奉祀殿

【永同】槐山郡延豊公普校では開校二十五周年記念事業として校内神域に大麻奉祀殿を建設し教育の根源を涵養し國體觀念の昂揚に寄與すべく建築中のところこの程竣工十二日午前十一時より竣工式を盛大に擧行

永同の災害義捐金

【永同】郡では今夏大水害罹災者に永同面民から醵出した金額が六百九十餘圓を突破したのでこれで罹災民を直ちに救濟し商業も漸く復活の筈

報恩の時報 サイレン待望

【永同】報恩郡報恩邑では未だサイレンの設備がないので時間の正確を期することが出來す

忠州第二普校 設立期成會 ちかく誕生

【永同】忠州邑民多年懸案の第二公普校設立問題に關し本月初旬から有志數回に亘り公職者、學校關係者その他地元有志が會同し基金その他につき協議を重ねたが近く期成會を組織し本格的に活動を開始の筈

江華窯業會社 創立總會開く

【江華】窯業組合では今回業務擴張に伴ひ資本金二十萬圓の江華窯業株式會社を創立すべく郡江華郡守の斡旋で奔走の結果この程具體化し十六日午後四時から郡會議室で創立總會を開催

叺織競技會

【永同】沃川郡農會主催十四日午前十一時から面對抗叺織の競技大會を各面から三名づつ出場し開催

清州 除隊兵

【清州】羅南騎隊に入營中の清州本町二丁目鈴木源兵衛氏長男忠雄君は今般目出度く除隊となり十二日午後三時二分清州着列車で官民多數の歡迎裡に晴れの歸還をなした

報恩の煙草 賣上げ

【永同】報恩煙草販賣所の本年四月一日から十一月末日までの煙草賣上高は五萬八千八百十四圓で前年同期に比すれば六千七百八十七圓、一割三分の增加を示してゐる

勸業事務打合會

【永同】沃陽郡では九、十の兩日午前十時から郡會議室で各面勸業事務擔任者を招致し郡郡守統裁の下に事務打合會を開催した

歳末商線異變 全州銀座街

【全州】全州商工會議所主催の市内歳末聯合大賣出は昨年は十二月一日から開始したが、成績が良くなかつたといふので今年は十日から開始することになつた、ところがこの間隙につけ込んで各地から出張、景品付大賣出しを行ふものが續々あり、ヤッキとなつた洋品店の中には競合賣出しを敢行し腕利の賣出しをやるものも出來、七日は商工會議所に押掛け立ち遲れを非難し即刻開始を陳情するものもあり歳末商戰に思はぬ異狀を來して居る、然し會議所では加盟六十店の意志であるといふので十日から開始することにして居る

動かぬ赤字十萬圓 まさに火の車

慶南一邑六十八ケ面の歳入減 道で國庫補助要求

【釜山】慶南の邑面財政は道財政が明年度豫算編成に當り極度の難關に直面してゐると同樣何れも歳入缺陷のため手がつけられぬ狀態である、道地方課の調査によれば邑面附加稅總額一萬九千圓その他歳入缺陷見込み三萬六千圓合計十萬五千圓が動かぬ赤字となり赤字の最高は今夏の風水害で堤防が決潰して水浸りとなつた、晋州邑の一萬圓を筆頭に金海郡生林面の三千圓、昌原郡鎭東面の二千圓が最低で實に一邑六十八ケ面、面積からみれば道内三分の二に亘る邑面が財政難の火の車でザット七萬圓の金がなければ切り盛りが出來す地方行政に由々しい大問題となるので道では目下七萬圓の國庫補助を申請、これによつて歳入缺陷を補ふことになつた

京釜線の複線

大田↔鳥致院間は 儒城廻りが有力

既設本線は「上り」新線は「下り」專用 建設當局が抱く綜合意見

【大田】京釜線京城間の複線工事中大田、鳥致院間敷設本線の並行複線工事について安全運轉、時間短縮、經濟等々の見地から鐵道局では愼重考慮の結果大田から儒城、太平里を經由して鳥致院に通ずる線路建設案を討議て三十餘名の測量班により同線のスピードアップに伴ふ大田、鳥致院の實測を了へたが種々なる方面の調査を綜合すると既設本線は三十數年前に建設したものでスピードアップ時代の列車運行に適せずこの改良だけでも大事業であり殊に七つの隧道と錦江、芙湖川の大鐵橋等に莫大の工費を要し寧ろ大田から儒城經由の新線建設が經濟的でありスピード時代にふさはしい線路の建設が出來るのでこの際既設本線は單線の儘として上り線專用とし新設迂回線を下り線專用として更に旅客、貨物の關係を考慮し兩線とも數本の往復列車を運行するが理想的であり經濟的だといふことに一致した模樣であり本局でもこの方針の下に複線工事の建設に邁進せんとの意見が有力であると傳へられてゐる

たんまり儲けて 國へ歸る漁師群

銀行から引出したお金が なんと百五十萬圓

【清津】清津港の勢打委員師君は今冬鯖を出る漁船に船釣を占領、漁獲を終つて景氣よく歸國の途に上つてゐる、おかげで匯漁の盛況だが、九州から東北まで、日本國中どこの漁場からも繰込んでまた漁師數はどれだけに上つてゐたものか、何れもすっかり懷を脹らまして歸るのだから僅いものだ、清津の銀行でこの漁師君の懷へ入つたであらうと推定してゐる金額はこの秋漁に百五十萬圓と云ふのだ、とにかく清津埠頭には、夜具類衣類の手荷物が盛沓となく山に積まれてゐる、忘れかけた頰冠りの手拭も眞新しく、元氣な漁師君の群が船の部屋頭を埋めるの壯觀だ（寫眞は貯款を揭げて内地へ歸還する漁師の群）

行き詰る崇實三校

清州、京城の牧師を迎へて 讓り渡し正式協議

【平壤】キリスト教北長老會の經營難から廢校の運命に遭遇してゐる平壤崇實、崇中、崇女の三校に對し朝鮮人側では歷史に輝く三校をそのまゝ廢校とすることは朝鮮人教育機關不足の折から甚だ遺憾とし引繼き經營を決議して過般來關係者達が非公式に會合して實行策を練つてゐたが十二日北長老會では清州より南長老會牧師蘇悅道、開孔孫良兩氏と京城の務解理牧師を迎へ同校關係の朝鮮人有志との間に府内景昌里宣教師ブレーヤ氏宅で經營權の讓渡に關する交涉委員會を開き如何なる形式によつて讓渡するかについて協議した模樣であるが一般でもこの會合を頗る注目してゐる

新炭の變則昂騰

【永同】報恩市内の新炭代は例年に比し驚異的に騰貴してゐるが、

清州では勵行座談會

【清州】郡當局では朝鮮人の新正月勵行を期し先づ趣旨の普及を圖るべく十四日午後一時より公會堂で各官公署、銀行會社、學校代表及び民間有志の朝鮮人多數を招き座談會を開催した

父子四人揃つて 天晴れ帝國軍人

三人は出征して武勳を樹つ 譽れの一家表彰

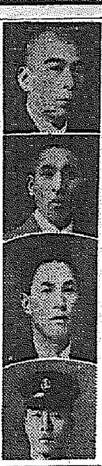

【會寧】父子四人が揃つて名譽の帝國軍人となり、うち三人は出征の大任を果し當局から表彰されたといふ軍國日本にふさはしい朗話――譽の家は會寧府内鮮山洞居住陸軍經營飯田市藏さん（六〇）――大分縣中津市出身――一家で去る七日朝で當局から同家へ木盃と表彰狀が到達、御國に盡したこの武勳の家を表彰させてゐる、同家は當主市藏さんが先づ陸軍輜重輸卒として日清、日露の兩役に出で、戰いて長男村市氏がシベリヤ出兵に同じく輜重輸卒として從軍し更に次男眞君は第十二師團で歩兵一伍長勤務でめでたく除隊し四男の嘉吉君は海軍に入り過ぐる上海事變には我が上海陸戰隊に加はつて功をたて現在鎭海要港部の驅逐艦に乘艦一等主計兵曹として勤務中であり、市藏、村市兩氏は勳八等、嘉吉氏は旭七を授けられてゐる、なほ第一補充兵である三男の一君を加へると四男二女の同家は總動員で兵役關係にあるわけで然も悉く健在といふ恵まれぶりである（寫眞は上から市藏さん、村市、眞、嘉吉の三君）

忘年句會 清州俳句會

【清州】俳句會では十二日午後七時から佛心寺で忘年句會を開催、出席者十二名で兼題は「年忘れ」「つめたさ」の通三句、席題は「和腕」の二句、詠句は左の通り

明し方の惡に冷たくしけづこ 川西 笠人
座をかへて友とふたゝび年忘れ 同 上
あかつきの鋪道つめたく歩み行く 大坂 蒼果
討匪行凍傷の手に說をとる 同 上
闌の友闌に語りて年忘れ 坂寸 白
米の子の唱歌に興ず年忘れ 同 上
頰摺れば冷たき玉子でありにけり 橋本 深水
土藩の子冷たき乳を寛め居り 同 上
年忘れ男の厄も捨て得たり 寺嶋 斐白
白髪を染めて祝此年忘れ 同 上
搖き乍ら冷たき釘を拾ひけり 波多 桐竹
乳吞ます兒の手冷たくあたりけり 同 上
唯一人忘年會の庭に出し 今井 嶌邑子
霜燒の手に拘はれし豆腐かな 同 上
霜燒のぬくもりて來て辭しにけり 田所 茶水
電灯の光りつめたき荒夜かな 同 上
當番の早出つめたきしめり靴 秋野 牧水
忘年會醉ひ倒れ居る友もあり 同 上
酒呑と人に言はれて年忘れ 押尾 春洋
霜燒の耳をおさへて登校かな 同 上
そしびえや渡り廊下を小走りに 宮脇 翠外
忘れ得ぬ顏集るや忘年會 同 上
眼鏡のつめたく頰を流れけり 服部 竹甫
手術台のレザー冷たく眼を閉ちぬ 同 上

魔都上海から 再度の送還

仁川署の情に叛き 密船企てた闇の女

【仁川】忠南生れ權淳玉ことは上海の闇に咲く女として働いてゐたが、蝕まれる身體のため生活困難となり郷里に保護送還され仁川署でも歸郷旅費を惠んでやつたが、郷里の土を踏まず再び密航を企て上海に上陸したその日、佛租界警察署に取押へられ十四日朝入港の平安丸で仁川署に送られて來た、情ある警察の救ひの手をふり捨て再び闇の上海に歸り咲かんとした大膽さに流石の警察官もあきれてゐる

永同署異動

【永同】警察署では十日附で左の如く署員の異動を行つた

舊任地	氏名	新任地
黃澗	李琪植	楊江
龍化	崔光錫	黃澗
錦山	金那榮	梅谷
本署	吳孝石	錦山
深川	金敬錄	同
本署法刑事	金在鉉	深川
本署	竹內總男	司法刑事
楊江	河口德夫	龍化

江華名刺交換會

【江華】府内面では恒例により一月一日正午から江華公普校内で新年名刺交換會を開催、會費は一人三十錢、二十日まで府内面事務所へ會費を添へ申込まれたいと

忠州の同情週間

【永同】忠州邑では十一日から向ふ一週間を貧窮民歳末同情週間と定め目下郡邑當局では二萬餘邑民

永同だより

【永同】陽山水利組合專任書記は缺員中のところこの程郡廳組合書記に便職せしめた▲警察署では十日附で署管内の小異動を行つた▲報恩郡では十一月から郡内面事務機關を實施した▲沃川郡では十一日まで安南、安内の二ケ面で行つた▲郡面長會議は十一日午前十時から郡會議室で開催▲沃川郡では十二日午前十時から郡會議室で管内面長會議を開催▲新任報恩郡守尹庸氏は赴任後一ケ月餘りにもなるが病氣の爲未だ着任の日取は決らない▲報恩面民會では八日午後七時から永同公會講堂で公休日と歳暮大賣出しについて協議した▲永同稅務署管内の報恩、沃川の三ケ郡であるが同署管内の酒造生産石數は昨年九月一日から今年八月末日迄年度まで濁酒二萬六千八百九十三石、藥酒六百六十八石、その稅額は十萬五百三十四圓である

シネマと演劇

飄館 【仁川】十六日より四日間『春香傳』公演 出演者▲男子部＝沈影、黃澈、卜元圭、柳玄、李軒、太乙民、李載玄、金彰永、金東圭、徐月影▲女子部＝車紅女、金仙草、金素英、尹貞玉、韓銀珍、南宮仙、池京順

頭がハッキリ輕く

迚も面白く勉強が出來ます

石川縣 谷川好夫

御蔭樣で日々一層勉強に勵んで居ます。私はどうしたものか氣が憂鬱に沈み、頭が重くてハッキリせず少し勉強をして居ると直ぐ眠氣を催し、欠伸や居眠りが出て頭がボンヤリして能率が進まないで困つて居ました處、或日友人に養命酒が迚も良いからと奬められ買求めて飲み初めてから是で三本目ですが、食事が驚く程美味しく進み、夜分はグッスリ安眠出來る樣になつて身體が大變丈夫になり、頭がハッキリ輕くなり、思考力も記憶力も確かになつたので、今まで讀みなかつた幾何や代數が面白く解ける樣になり、勉強の能率が進み、此の調子では都會に出て難關の學校に入學しなくても、田舍で獨學的に勉強すれば來春試驗にパス出來る事と信じ、毎日養命酒を愛飮して勉強に勵んで居ります。（十一年十一月九日受附）

小瓶進呈

貴重なる保健酒にして芳香美味で迚もうまくて飲みよい事を紹介する爲、試飲用小瓶一本を無代で進呈しますから東京市澁谷區上通四丁目養命酒本舗出張所へ至急ハガキを御出しあれ。

信州伊那の谷名產 鹽澤家傳 養命酒

日米專賣特許 獨特用 一圓五十錢 大瓶 三圓 徳用 四圓

●全國有名の藥店、百貨店、食料品店にあり。品切れ中の節は便宜上、東京出張所へ御註文下さい。代金引換は送料實費を頂きます。

御注意 ニセモノあり 專賣特許鹽澤家養命酒の文字に特に御注目の上お求め下さい。

信州上伊那郡南向村大草 醸造販賣元 養命酒本舗天龍館
東京市澁谷區上通四丁目十一番地 出張所 養命酒本舗出張所
電話青山五三九八番 振替東京六八八五五番

滋養強壯劑として
◆強腦強精の目的
◆胃腸衰弱の人
◆虛弱體質の人
◆神經衰弱の人
◆根氣薄弱の人
◆不眠・息切れの人
◆呼吸器羸弱の人
◆疲勞倦怠の人
◆産前産後の婦人
◆貧血冷込みの人
◆病後回復期 等々

頭は疲れず根氣が續き

勉強が愉快で試驗も平氣です

試驗が氣になり、いくら勉強しようと焦つても、頭が重くて氣が進まず、少し勉強すると直ぐ疲れて眠くなり、頭がぼうとして何が何だか判らなくなり、それで居て夜分は眠れないで困つて居たのが、滋養強壯劑の養命酒を飲み初めてから、グッスリ安眠出來、頭が晴々して輕くなり、根氣と体力が強くなつて、面白いほど勉強が出來るので、この調子では試驗も平氣です。

せつかくお目を大切に

暗い燈りは視力をいためる

痛まず　しまず　心地よくキク

大學目藥

一瓶毎に「大學洗眼藥」添附

裁縫季節は目の危機

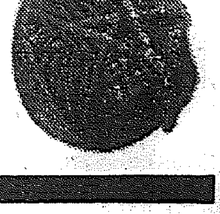

—1—

裁縫・編物に必要な

電燈の明るさ

(サイエンス・オブ・シーイング)

照明不足は目を惡くし　仕事の能率が下ります

嬉しい春の晴着のお裁縫や編物は　御婦人の目を惡くする大きな原因となります　アノ細い糸目を運ぶ細かい仕事は　視神經を極度に緊張させるので　目は非常に早く疲れます　にも拘らず長時間に亘り或は夜更けまで幾夜も續けられます結果は　結膜充血　はやり目・やに目（結膜炎）かすみ目その他色々の目の障害を引起し　殊に年若い人は近視になつたり致します　目先がボーと霞んだり　目が熱つぽく且つ痛み　開けて居られなくなつたり額が痛んだりすることは　どなたもよく御經驗になるところです

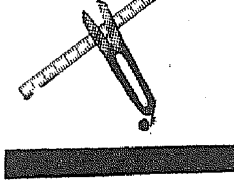

—2—

明るい生地の裁縫・編物
六〇ワット瓦斯入電球反射笠の下で約一メートル（約三尺）の距離（一百―二百ルクス）

暗い生地の裁縫・編物
六〇ワットならば三十センチ（一尺位）に近づけねばならない（五百―千ルクス又は以上）

普通の編物・裁縫の場合
上の二つの中間の明るさ（二百―五百ルクス）

電燈をウントン明るく

お裁縫時の目の保護は　**第一に晝は明るい窓際を選び**　夜は電燈を別項「必要照明度」の明るさになさる事です　從來一般には甚しく暗く　目はひどく虐待されて居る狀態です

第二にはお仕事のあと先　大學の點眼を御實行下さい　費用も手數も至極輕少で效果は極めて大きいのです　即ち始めの一滴で　**目は清く澄み**　すがすがしい感じでお仕事が出來　視力の疲勞を防ぎます　後の點眼の效は　收斂作用で**炎症を消し充血を去り疲勞を回復し**　目を正常に返します

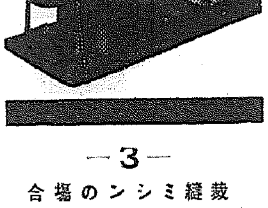

—3—

裁縫ミシンの場合
同じく六〇ワットで五六十センチから一メートル（二三尺）（二百―五百ルクス）

長時間に及ぶ場合
一時間以上長時間に亘る仕事の時は明るさを倍以上にせねば目が疲れます即ち図の光源を増すか距離を近づけるかです

（照明學界最近の提唱による）

始め終りに大學手當

大學はまた　病菌を消毒殺菌し　菌の發育を抑制する　強力な殺菌防腐作用を有します　殊に　太陽や人工光線の「紫外線の害」を防ぐ「製法特許製劑**ウルビオレギン**」の配劑は　けだし**大學**のみが持つ效果です　これらの綜合作用により　大學は一劑で

- ●**障害を防ぎ　眼病を癒し**
- ●**目を強く　美しくし**
- ●**紫外線の害を防ぐ**

三作用を有し　別に　眼病治療者のために　一瓶毎に「**大學洗眼藥**」を添附してあります

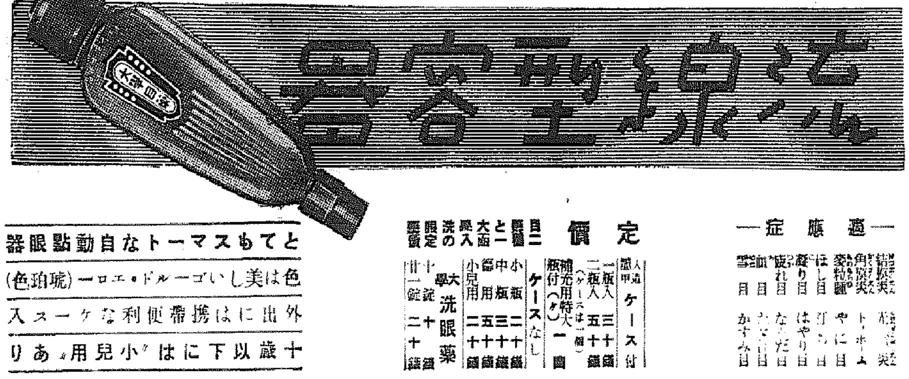

とてもスマートな自動點眼器
色は美しいゴールド・エーロー（琥珀色）
外出には携帯便利なケース入
十歳以下には〃小兒用〃あり

定價

目藥二種と大學一函入の洗眼藥定價

人造鼈甲ケース付	一瓶入	三十錢
	二瓶入（ケースは一個）	五十錢
	補充用特大瓶付（ケ）	一圓
ケースなし	小瓶	二十錢
	中瓶	三十錢
	徳用	五十錢
	小兒用	二十錢
大學洗眼藥	十錠	十錢
	廿一錠	二十錢

—適應症—

結膜炎　流行性結膜炎
角膜炎　トラホーム
麥粒腫　やに目
はし目　[illegible]
[illegible]　はやり目
疲れ目　ただれ目
血目　[illegible]
雪目　かすみ目

大學目藥

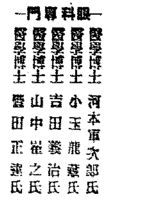

けさも點眼

目藥は大學

—眼科專門—
醫學博士　河本重次郎氏
醫學博士　小玉龍藏氏
醫學博士　吉田蔆治氏
醫學博士　山中崔之氏
醫學博士　豐田正達氏
—推奬—

大阪　參天堂株式會社　北濱

出たツ!ボーナス 巷に『金の景氣』

繁昌する店和やかな家族づれのお客 賑ふ忘年會に・ネオンの夜は更ける サラリーマンに歡喜の聲

◇さつ!と撒かれたボーナス集中陣、内密々々待たされただけに十五日の京城はまるで紙幣ビラ花吹雪であつた

◇先づ大世帶の總督府が上に習く下には厚いと五十萬圓を投げ出した、これを劈頭に全鮮の諸官廳へ合せて一千百萬圓のボーナスが渡された、お役所が口火を切つたから大變なものだ、せち辛い師走の風に追ひまくられてゐたゞけに消費都市京城の街々はゴルゴダの丘にはぬサラリーマン復活祭の歡喜!

◇財界、商店方面では殖銀が卅五割だ、東拓が廿五割その他何々會社廿割強、いや、それよりも京電は斷然四十割を切らないぞ各銀行、會社、大中小商店のナス評定が擧搾運をはじめネコ君やワン公の類にまで旋風を起してゐる、すでに出た銀行、會社もあるが、大體十五日が多かつた

◇チャンス到れりとばかりに張り切つたのは各デパートや景品附の大賣出しに大童になつてゐる本町通、明治町通り、黄金町などの商店街だ、手の切れるやうた紙幣ビラを切る朗かな仲のよい若夫婦大きな風呂敷包を抱えて和やかな親子伴れの一家族

◇踊りものかよ、カフエー、バー、喫茶店からは賑やかにも朗かな…が洩れる、料理屋はもら忘年會で大賑ひ『忘年會は飲んで食ふのだ、大いに實質的だよ、ネエ君、斷じて形體に非ず』とこのところ『形體論正』は顏負けの態である

◇顏負けの態泣いても笑つても後半月といふ師走も手際つてか、とに角京城だけでもザッと三百萬圓の紙幣ビラがボーナス景氣に乗つて師走不景、ステップを大いに亂し亂して、浮かれたものである

ボーナスを當込んだデパート(某店で女性のおもてなし)

嬉しい献金よ

▲京畿道龍仁郡松田公立普通學校職員兒童は國民精神作興週間克己忍苦日に菲食を節して持ち寄つた白米を賣却十七圓廿錢を朝鮮防空器材費に献金したほか
▲淸津府東明義塾職員一同十七圓
▲京畿道振威郡西井里公普職員生徒十圓
▲京城中等公民學校職員生徒一同七圓八十錢
▲京城齊洞公普職員生徒一同八圓十一錢
▲咸南永興郡仁興公普職員生徒五圓十錢
▲咸南咸山郡天南面私立上南校職員生徒五圓
▲全北群山公立中學校職員生徒廿五圓五錢
▲全北金堤郡龍池公普職員生徒五圓廿錢
▲忠南大田公立高女職員生徒十四圓卅九錢
▲同舒川郡舒川公普職員生徒二圓八十八錢
▲咸南北靑郡上車書公普職員生徒二圓五十八錢

をいづれも作興週間の節約又は勤勞金から同樣献金した
▲慶北商州郡商州邑伏龍里婦人會では會員一同で共同耕作をした金から十圓を、咸南三水警察署員一同は市賊節約金八圓を、忠北大田公普四年生林景安君外百九十二名は落穗拾ひの賣却代金一圓九十四錢を同樣献金
朝鮮人人夫間に燃え立つてゐる國防熱は
▲慶北善山郡善山面砂防工事職員人夫一同卅圓六十二錢
▲同星州郡星州面大量洞第二區砂防工事婦人會員九圓
▲同大興洞第一區砂防工事婦人會員五圓七十錢
▲同第二區婦人會員四圓六十錢
▲同星山洞婦人會員三圓廿錢
▲同大星洞第三區砂防工事婦人會員七十錢
▲同星州事業區職員一同一圓
▲同高靈郡德谷面砂防工事職員人夫一同一圓九十六錢
▲咸北慶興郡上下面阿吾地洞余孝彥氏ら四名二圓五十錢
等の献金となつて軍部を感激させてゐる

植村中將の公判は 一月下旬頃か

軍法會議陣容を構成

【東京電話】去る十一月廿六日軍職の罷免で起訴された、前憲兵隊長官陸軍中將植村東彥氏(五〇)を裁く陸軍高等軍法會議はさきに裁判長に杉山元大將、判士に軍馬補充部本部長中山蕃、步兵學校長藤田進兩中將の任命を見、係法務官も小川關次郎(主理)藤田喜一兩氏、同檢察官には伯坂春平氏が決定し近く構成を終るが、兩法務官は既に一件書類の閲讀に努めてをり、愈々杉山教育總監が歸京するのを待つて近く第一回公判準備打合會議を開き、軍法會議法の許す植村中將の辯護人二名の大體選任をみる段取となつた、而して公判日取は陸軍高等軍法會議は上告を許さぬ一審だけの裁判であるが故に公開裁判をとり又今回の事件が陸軍始つて以來の大醜聞である關係よりみて開廷準備は愼重の上にも愼重を期し、早くて一月下旬になる見込みである、辯護人は大體官選となる模樣で、人は武田法務辯護士に決定するものと見られる

英國皇帝より我皇室に御答電

【東京電話】英國皇帝ジョージ六世の御即位後初の御誕辰に對し 天皇陛下には十三日御祝電を御發送あらせられた、之に對し十五日英國皇帝陛下より御鄭重な御答電があつた、なほ十五日はフインランド大統領スブヰンフヴッド氏の七十五回誕辰に當り 天皇陛下より當日御祝電を御發送あらせられた

愈よ緊張を增す

府内各署年末警戒

昭和十一年のカレンダーもあと十五枚を殘して慌しくかけ行く師走の街、ボーナスは出た、さア!最後の五分間だと頑張る各商店の誇大宣傳は最高潮、大賣出しの大旗、小旗も賑やかに客足をひいてゐるが裏面には都會惡の魔手が絶えずネオンの影に躍る、そして歳暮のやりくりに窮した掏摸、強盗の犯行詐欺、掻拂ひ、持逃げ等々の犯行となつて師走の犯罪を增して行くのである、府民をこの魔手にかららぬやうに護る府内各署の歳末防犯警戒陣は十五日から愈よ第一期に入つた、緊張の色も物凄く鋭い警察の眼は放たれ益々嚴重さを增して行く

鍾路署 では司法、高等兩係協力し警務係が總援して三百五十餘名の全署員を動員、秘策のあるか……と平林司法主任を中心に防犯網は二重、三重に張られてゐるが年の瀬が押し迫ると共に更に戸別訪問して適切なる防犯秘策配布し不幸にして惡に見舞はれた場合に處する方法を打合せるなど萬全を期し待機の姿を取つてゐる

東大門署 東部京城を護る同署では管内が廣く警備力不足してゐるため如何にしてこれを護らうかと各部署は管内防犯警戒プランをどう樹てるかで協議、秘策を練つてゐたが、一町を單位として各町が一丸となつて不足の警備力を補ひ魔手に對する民衆戰線を張る事になり、各部署は管下各駐在所又は派出所を單位として移動式に防犯座談會を開催し防犯秘訣を授けるなど必死の警戒陣を以て東部京城の歳末を無事に護らんとしてゐる

果して泥棒だ

西大門署の警戒網へ

歳末警戒の第一陣に入つて京城西大門署では、十五日夜も總動員で張込みの位置についていたところ同夜九時頃松月町に眼を光らせてゐた長友警部補が同町三子有圓(二四)を怪しいとにらんで調べて見ると、果して赤十字病院建築場で器用金具三組、時價四十五圓を盗んで歸宅する途中だつたことが判り先づ血祭りにあげた

竹添町のボヤ 十五日午前十一時四十分京城竹添町三ノ二六八李明德方温突の焚口から出火したが、時を移さず駈けつけた消防ポンプでもみ消してしまつた

三角關係に警察を擔ぐ

無智な男女

話は古いが 去十一月十四日京城本町署高等係へ「昨夕京城玉水町の崖で拳銃を持つた男が三人强盗の相談をしてゐた」といふ人相まで附けた怪投書が舞ひ込んだ、當局では俄然頽綴の折柄だつたので神經を尖らしてゐたが、三角關係の解決に警察を擔ぎ出さうとしてゐた投書のカラクリが判り、十四日龍山署で犯人を檢擧して大目玉

投書の主は 京城光化門通り林碩求氏方宿泊人閔復東(二七)で、同家の女中李成淑さん(二〇)と戀仲になつたが、女には京城玉水町に住む浜自巳男といふ本夫があり夫の虐待が激しいので家出して前記所のに下女をしてゐたものでたま／＼林方の電線工事に夫の黄が傭はれて來たゝめすつかり判つて夫婦喧嘩、大騷ぎとなり、本夫を無きものにせんと警察を輕擧に使つたものである

久原氏の召喚

明春になる見込

【東京電話】元遞信大臣、政友會顧問久原房之助氏(六八)は二・二六事件叛亂幇助嫌疑をもつて東京地方裁判所に移されたが、事件を移された同檢事局では思想部主席市原檢事係をして同檢事に一般的の搜査をまつて一般搜査の整理を行ひ、直接取調を開始することゝなつた、久原氏の召喚は結局明春となる模樣である

勞働者需給 調節協議

きのふ土木協會で

本府社會課では勞働者の需給調節をはかり、激增する明年度土木事業の圓滑なる運轉を期するため、十五日午後一時半から京城土木建築協會に柳生社會課長、竹内警務課長が出席、同協會からも幹部及び各請負業者の工事擔任者も集まり、目前なる工事の進捗並に勞働者不足に關する對策を協議した、この結果本府社會課と京城土建協會とが協力して半島土建業界を積極的に指導し、さらに本府社會課では明年度の工事請負及び勞働供給に比例し、南部勞働者の北鮮移住の斡旋を積極的に行ひ、同時に内地渡航の勞働者を出來るだけ防ぎ、鮮内勞働者の不足を調節する方針

稀代の官舍街荒し 遂に大田で逮捕

被害五千圓、憲兵隊のお手柄

【大田電話】稀代の官舍專門荒しが憲兵分隊員に捕はれた――大田憲兵分隊では最近陸軍官舍に竊盜事件が頻發するので丸山分隊長は部員を督勵して逮捕に努めてゐたが、十日午後五時陸軍官舍の裏道で犯人を逮捕した、この取調べによると同人は慶尚南道生れ、大邱府新町許應方傭人(二七)と判明、昭和七年五月東京で軍要事件に關し懲役一年に處せられ出獄後七月を裝つて各地を轉々し、大邱、大田、京城等で陸軍官舍を始め鐵道、遞信其他の官舍や民家を荒し、窃盜物は悉く家財以外の土地で賣却或は入質してゐたものである、自白した被害だけでも三十餘件に及び時計、貴金屬、指輪など五千圓に達し、證據物件だけでも六、七十點といふ物凄い犯罪で憲兵分隊員も彼の大膽さにあきれてゐる

川岸第廿師團長

きのふ晴の着任

"朝鮮は懷しい土地だ"と車中談

半島守備の重任を帶びた新任第廿師團長川岸文三郎中將は、十五日午後三時廿二分龍山着「のぞみ」で赴任着任をした、ホームには京城中、松井兩兵器はじめ龍山部隊將星に大谷内務、二宮警務兩局長、湯村京畿道知事その他官民在鄉軍人、愛國、國防婦人會員らの盛んな出迎へ裡に、驛貴賓室で少憩後、馬上豐に勳一等瑞寶章を胸間に輝かせ颯爽と凛々しく騎馬儀仗隊に護られ龍山から漢江通りに整列した在龍部隊の禮式の前を軍司令官々邸に向ひ小磯軍司令官に着任申告をなし午後四時十分師團長官邸に入つた、十六日は午前九時四十分から將校以上の候伺式を行ひ、同十時五十分朝鮮神宮に正式参拜後南總督を本府に訪問の豫定である、川岸新師團長は朝鮮には明治卅八年日露開戰と共に城津に上陸したのをはじめ、昭和八年二月には侍從武官として在鮮部隊御差遣に隨行、間島派遣部隊を慰問したことがあり、去る二月〇〇聯隊長より〇〇旅團長として久留米に凱旋した際に間島を通過したなど誠に緣は深い、家族は明春來鮮の豫定であるが車中次の如く語つた

「朝鮮は御仿するのは初めてであるが、全鮮の各部隊所在地、國境、間島などは昭和八年に巡視して知つてゐるし、現も角懷しい土地である、而も日本の國防第一線ではあり、武人として本懷の土地に命を奉じた次第で一死報國の覺悟である、幸に南總督閣下には直接色々とお世話になつたことがあるし、小磯軍司令官とは大學で一期後でもあり參謀本部で御紹介にもなつたし三宅前師團長とは曾て近衛第四聯隊長として後を受けたことなどの因緣がある」

なほ同將軍は酒は味はふ方で久留米酒は良かつたが、朝鮮にも中々良い酒があるさうだと酒通振りを一くさり、趣味は謡曲、謡曲の一面通觀深い人情師團長として部下の尊敬の的となつてゐるが、感想談に次いで

「支那問題のその後はどうですか」

と武人らしく緊張の面をかゞやかせてゐた

(寫眞は晴れの着任の川岸新師團長)

副島伯夫妻の西下 【東京發】オリムピック東京決定に全力を盡した副島道正伯は十三日朝東京驛發「燕」で西下したが伯は同日名古屋下車、伊勢大廟と桃山御陵へ參拜、十六日神戸から大阪でオリムピックに關する講演を行ひ十七日歸京の筈(寫眞は東京驛の副島伯夫妻)

春川に市街地計畫

邑會での決議を陳情

京畿道ではこの程春川停車場の位置を決定、明春早々工事に着手することになつたので春川邑會ではこの機會に明年度から春川に市街地計畫を實施することを決議し十五日本府警務局にこれが實施方を陳情して來た

河井氏が「鮮滿の衛生」を發刊 警務局衛生課河井石將氏が故朋以來八代、卅年の警務局衛生課長附の職務を退いて月刊雜誌「鮮滿の衛生」の發行許可を得たので、愈よ新春一月一日を期して創刊第一號を發行することになつた

嘉會町の小火 十五日午後五時半京城嘉會町五三新聞配達鄭文鉉方オンドルの焚き口から火が屋根の端に燃え移り火事となつたが同四十分鎭火、損害僅少

勿禁に強盜現る

妻女を脅し八圓奪ふ

【釜山電話】年末警戒の折柄、十四日午前三時ごろ慶南梁山郡勿禁面校里農業田益方へ食刀を持つた覆面の強盜押入り、妻女を脅迫して現金八圓を強奪逃走した、訴へにより所轄勿禁駐在所で犯人搜査中

大田券番の重役取調べ

【大田電話】昨冬十二月資本金二萬圓で設立した大田券番(朝鮮人側)に、四十名の妓生を擁して相當な利益をあげてゐるが、株主間に紛糾絶えず、醜い爭ひを續けてゐたが大田署では突如、十四日社長ら三名の重役を背任横領の嫌疑で引致、取調べ中である

◇東京大會に新候補地◇ 東京のオリムピック大會については市當局としては月島埋立地を第一候補地としてゐたが、副島伯等によつて神宮外苑が強調せられて假決定を見たところ、今度更に市當局としては品川九號埋立地が二十萬坪の土地を候補地とすることに決定し近く結成される組織委員會へ提案することになつたが他にも杉並世田ヶ谷等にも候補地があるといはれるだけに最後的決定までには相當の波瀾があるであらう

釜山棧橋の便所に 軍用拳銃を棄つ

探がしたが判らぬ

【釜山電話】釜山憲兵分隊では管下廂際部隊憲兵隊からの照會により滿州國陸軍一等軍需手某名が公金二千圓を拐帶、情婦と共に逃走中、去る十三日釜山で逮捕されたが釜山通過の際棧橋の便所内に軍用拳銃一挺を遺棄したと供述したので、分隊では依頼により十五日早朝から搜査中であるがまだ發見されない

刎ね飛ばさる

十五日午後一時四十分京城香化町電車停留所前で府内鋼町四六五鎔製作職工鄭大鳳君(二二)が電車から降りたところを疾走して來た孔德町四ノ三七吳聖鈞運轉のオートバイに刎ね飛ばされて頭部及右股に全治四週間を要する裂傷を負ふた、目下赤十字病院に擔ぎ込んで手當中である

話題特急

☆……ボロ服を脱ぎ捨へて來年こそは新發したいと七十五萬圓の賞與を要求してあつさり削られた遞信局

☆……年末の窮乏期を迎へて職員優遇のためホルマリンの大消毒 部屋の中へ一歩踏み込んだら忽ちポロ／＼と淚が出て眼もあてられぬ慘狀だ

☆……ところが十五日お待ち兼ねボーナスの辭令を貰つた職員ずらりと廊下に列んで一人々々課長かへお禮、うれしい風景を見せたが部屋へ這入つて「有難うございました」と頭を下げたトタン淚がポロ／＼、辭令を持つて感極まつたかと……

☆……商鑛局鑛務課では大分縣北海部郡佐賀關町に成あり、大分セメント津久見工場に視止行がある

けふの天氣 薄曇り

富士生命 不二 老を養ふ 老を樂しかた 保險金ノ外 祝金敷金權附 掛金が段々減る 新種保險

御贈答品には 郷土色最も豐かな實用品 パカチエ藝品 内地送りに無二の逸品 本町一 ちんや 電本九四五

正月のお料理 家庭に居ながら料理が覺えられる 正月號出來…直ぐ御入會あれ
▼其の料理を覺えんとせば完全な指導者なり、完全な料理書に依らねばならぬ。
▼家庭料理講習錄は、料理と禮法と衛生とを、誰にも容易に覺えられる樣に、各專門大家が、親切に、平易に講義し、毎月一冊宛會員に配布してゐる。
▼其の内容が如何に完備せるかは創立以來二十餘年の經驗を積み、五十萬に近き卒業生を出した一事を以ても知ることが出來やう。
▼料理は、國式、來客用の料理から、日常家庭の惣菜まで、日本料理、西洋料理、支那料理に亘り、和洋菓子、漬物まで、料理の一切を網羅してゐる。
▼其特色は、材料道具な手近の物で間に合せ、即座に實生活に活用せしめんとする所にある。
▼今や新學期開始、正月號は出來し、會員大募集中で、入會には最好機である。會費は毎ケ月分五拾錢。
▼入會は簡單、ハガキに『講義錄送れ』と書いて申込めば、直ぐ會員に加へ、毎月講義錄を送り、實は四ケ月分宛郵便局から集金に行くので、何の手數もない。
▼「正月號」一冊でも直ぐ役に立つ。入用の方は金五拾錢(郵券代用二割增)送られよ。
▼實物見本は無代進呈。
東京京橋區銀座一丁目松川ビル 東京割烹講習會 振替東京參九七參番

巡查 内地及植民地の巡查志願者は本會發行の巡查受驗案内及びその受驗講習を得られよハガキで申込次第無代進呈 東京市 日本警察學會

毛皮なめし ●常店獨特のクロームなめしは夙に定評あるところ何卒御用命を ●陸軍指定工場 叮嚀親切 迅速完全 狐、狸、鼬、獺、兎、其他一般の毛皮 御一報次第集荷に參上いたします 仁川海岸町二丁目 仁川製革所 電話二一三七番

唯一の綜合的 專賣特許 昭和吸入器 吸入の知識入り説明書贈呈 吸入器の絶品として醫學者博士の御推獎を賜り廣く一般御家庭に於て一流病院の御愛用を得て居ります。一家一臺!永久重寶 どんな姿勢でも自由自在 氣持ち良く簡單に吸入出來る 諸大醫學博士御推獎 全國大病院大學病院御使用 全國有名藥店百貨店にあり。ハガキの注文には代引にも應じます 定價四圓八十錢 送料内地三十錢 東京日本橋區本町 東商會

日本一クレヨン 地球鉛筆 正道クレヨン

外交時報 十二月中旬號 毎月二回發行・一冊五十二錢
既成事實の相互承認……半澤玉城
日本國際政治の原理……大東文化教授 藤澤親雄
日獨・日伊協定の政治的意義……東京帝大教授 直海善三
國際組織の理想型……今井時郎
中歐ブロック行進曲……外務書記官 西澤英一
日獨協定の意義と効用……山路章
蘇佛の國際聯盟改造案……獨大使館書記官 網島政吉
米民主黨大勝と政治外交……法學博士 米田實
明年の歐洲政局展望……外務事務官 與謝野秀
西班牙に於ける新政府承認……東京帝大教授 大淵仁右衞門
西班牙新政府承認問題……東京大學講師 水垣進
獨逸の植民地要求……法學士 曾木隆輝
冀察・冀東政權の現狀……法學博士 大山卯次郎
支那の對日ボイコットの意義……京都帝大教授 高橋良三
臺灣統治の明朗化……時事新報社長 松岡正男
歐米・支那・滿洲・各國軍事……本誌時報
外交時報社 東京丸ノ内 振替東京一五八一八六

毛皮ナメシの御用命は 永登浦皮革工場

京城驛前 中西テント 電本二〇八一八二

鷲海醫院

花柳病專門 本町 和田醫院

京日案内

求貸 當方官廳勤め獨身御用は是非電話本局五七二八番へ

女中さん入用 但し内地人の方を望む家庭的に 本局二七〇六番へ

電話 京城鍾路ソウルビル 佛傳

齒科 醫師 月末迄

女中さんを求む 大平通 電本一七四三

電話 讓り受け 人御仲介者は御斷り申します

貸家 京城府内大門通三丁目

恩給 利子低下す借り替へ

洋裁 申込〆切一月七日

大猫 其他一般家畜疾病の治療並に犬猫病院

パーマネント 優秀料金低廉

特別案内 女會計係採用 丸善株式會社京城支店

花に濃淡あり〔56〕

片岡鐵兵作　一木弴畫

感傷工作（一）

翌日、晶枝の元氣は見違へるほど回復してゐたが、まだ起きて動くのは博士から固く禁められた。

昨日の雪は眩しい朝日を激しく照り返して病室もカッと明るいほどだつた。全市に除雪人夫が出動して電車も早朝から動き出したらしい。

「あたし、お宅に行つて來るわ」

と麗子はつとめて氣がるに云つた。

「ぢやア、濟みませんがさうして頂戴。母にはあまり心配させないやうな容態に云つて下さいね―」

「その邊はよく心得てゝよ―」

麗子はのろのろとした電車に乘つた。途々でゆつくり考へたいことがあるからだつた。

昨夜の晶枝の話で、晶枝の母は梅本を晶枝の良人にすることを好まないらしい。それは晶枝にとつて重大な悩みであるに違ひない。この問題が解決しなければ、晶枝はいつまでも胸を痛めつゞけ、病氣をだん／＼惡くするだらうと麗子は考へるのだ。

今日は只、晶枝が昨夜外泊したわけを辯解するといふだけの役目で、麗子は出て來たのだが、それは晶枝の手前だけで、麗子の氣持では、成るべくならお妙に自分からも哀願して梅本と晶枝の結婚を許して貰はうといふ肚もあつた。うまく行けば晶枝を喜ばせることが出來る。そして、病氣もそれだけ早く直るであらう――

やがて本郷のお妙の家に着くと、すぐ二階の客間にとほされた。先にはじめてこの家を訪れた時、晶枝と會見したあの部屋である。

やがて出て來たお妙はいま病床から拔け出したばかりの、丹前の上に羽織を引掛け、あわてゝ、おくれ毛を掻き撫でた姿だつたが、憔悴やつれた顔は、これが自分の父の罰を受けた女かと疑はれるほど、暗い影で蔽はれてゐた。

「どういふ御用件でございませうか」

と切口上でいひ、ちろちろ麗子の顔を見るのは、お妙にも大畳の娘を見るにはいろいろの懸念があるからだ。この娘が何しに來やつて來たのだらうと早くも身構へる油斷なさであつた。

「晶枝さんのことですが」

「晶枝がどうかしましたのでせうか」

實は、この雪で晶枝は昨夜どこかへ泊つたのだらうとは考へてゐた。しかし、朝から出掛けて行つた晶枝が、これほど降りつもらぬ間に家に歸ることは十分出來たはずだ。電車がとまつたのは夕方からだつた――それだのに、雪を好いことにして外泊した娘を、お妙は「きつと梅本と何處かで逢つたのだらう」と猜疑して、可愛いだけ憎くらしく、昨夜からむかむかしてゐる所であつた。

「昨日あたし、銀座でひよつくりお目にかゝりましたの。それで御一緒にお茶を飲んでゐましたら、お氣分がわるくなつて、あたしの知つてる醫院におやすみになつてますの。何しろ昨日の雪で、とてもお歸りになることが出來ませんでしたの。まだ少し熱がありますので、臥つてらつしやいます。」

「どんなに惡いのでせう」

お妙は疑ふやうに訊き返した。

「大したことはありませんが、熱が四十度近くなつて――尤も今朝は七度臺に下つてますけど」

「それはどうも」

と頭を下げて見せたが、すぐ、

「あの、晶枝に斯うお傳へ下さいまし、もうこの家に歸つて來なくとも宜しいとね」

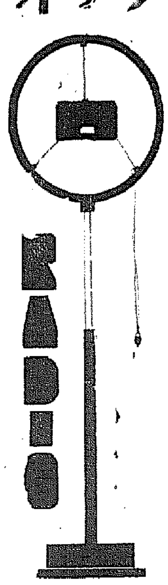

青年の夕　後七時三〇分

講演　支那の近情　松本忠雄

松本氏は衆議院議員で元外務參與官、支那通として有名の人

南京交渉は決裂した。外務省から斷乎たる聲明が出された。此時に當り相手國である隣邦支那の政治の實相、財政經濟の近狀、建設改造事業の進展狀況、更に其對外關係等について概略を語り、支那の現狀を知つていたゞく一助としたい。

講演　歐洲の現狀　法學博士　蘆田均

蘆田氏は衆議院議員で外交通として有名の人

現代の青年が歐洲に對して持つ興味と關心とは中年以上の日本人よりも深く且强かるべきは當然である。その理由は人類の交通が次第に頻繁となり、國際生活が物質的にも文化的にも相互に依存すると共に、世界の政治も經濟も文化も我國によつて影響されることの多大であることを意味する從つて現下の歐洲を觀察する場合には單に歐洲の政情を洞察する許りでなく、其思想的の潮流や、社會生活の推移についても、深く關心を持たなければならぬ。青年日本が如何にして將來の國際平和に寄與し、何を以て文化の向上に貢獻すべきかを考へねばならぬ、かやうな意味に於て今日の混沌たる歐洲にも人類進步の方向を指示する一貫した思想の流は存在してゐる。錯綜した政治の現象の間にも向上の一路を辿らむとする絶えざる努力は潛んでゐる。かやうな觀點から歐羅巴の現狀を解說して見ようと思ふ。

漫談　師走　井上靜波

師走、即ち十二月となると世間が非常にいそがしくなる。平常悠々と歩いてる人もかけ出す。歳末風景である。氣候も寒いせいもあるが、懐が寒いとなほ寒く感じられる。師米ないし師くばりが始まるがこれも輕く寒い連中だけで少々の寒さの方へは廻つて來ない。大この月は納めの多い月でありまして誠に結構では納さらで、晦日の納めの水天宮、十日は納め金毘羅、廿八日は御用納め、大晦日が一年中の勘定の取り納め、拂ひ納めと色々納めがあるが、大晦日の納めは拂ひの事ながら、この拂ひ納めは各人共に苦しむものであります

けふのプロ

十六日（水）

第一放送

午前七時一分（東）基礎英語講座（三十六）　櫻谷榮
同七時三〇分（東）朝の修養　鐵三昧（八）　保阪玉泉
同七時五一分（東）ラヂオ體操
同八時一〇分　今日の天氣見込（京城・釜山）
同九時（東）家庭メモ
同九時一〇分　氣象通報（釜山）
同九時一五分　氣象通報（今日の天氣見込・料理獻立・手藝）料理獻立（ねぎ鮨）
同一〇時三〇分（京）婦人講座　茶の湯のお稽古（六）　千宗守
正午（東）時報・日用品値段・鮮魚相場値段
午後零時五分（東）新日本音樂
一、若き日の想ひ出（中島雅樂之都作曲）　箏一部　植木雅芳　同　鶴島雅樂榮　箏二部　吉野雅芳　同　藤岡雅樂美　尺八　田中允山　指揮　中島雅樂之都
二、（イ）祈の雷（島木赤彦作詞・久本玄智作曲）（ロ）あられの踊（田中忠正作詞・久本玄智作曲）　唄　中島蒔子　箏　中島雅樂之都　尺八　田中允山
三、荒城の月（變想曲瀧廉太郎作曲・志雷雅樂社編曲）　箏一部　植木雅芳　同　鶴島雅樂榮　箏二部　吉野雅芳　同　藤崎雅樂美　十七絃　松本雅夫　指揮　中島雅樂之都
同零時三〇分（大）國民歌謠　獨唱　永井八重子　合唱　大阪放送合唱團　伴奏　大阪ラヂオオーケストラ
一、獨唱　乙女の唄（今中楓溪作詞・永谷ひろし作曲）
二、合唱　日本よい國（今中楓溪作詞・服部良一作曲）
同零時四〇分　ニユース
同一時一五分　衛生講演（朝鮮語釜山）東醫の話　張起呂
同二時（東）母の時間　母乳を禁ぜねばならぬいろ／＼の場合　醫學博士　佐藤久
同三時一〇分（札）敎師の時間　兒童用机、腰掛について　札幌市大通尋常小學校長　久田能兵衛
同三時四〇分（東）氣象通報
同四時　ニユース（氣象通報・釜山）
同六時（東）少年寫眞講座（十二）寫眞の種類　テキスト一一八ページ　柴田知常
同六時二〇分（東）コドモの新聞　村岡花子
同六時二五分（城）心田開發講話　キリストの誕生と死（一）　鮫島盛隆
同六時五五分（東）カレントトピツクス
同七時　ニユース・天氣見込・職業紹介

青年の夕

同七時三〇分（東）講演　一、支那の近狀　松本忠雄　二、歐洲の現狀　法學博士　蘆田均
同八時一〇分（大）勞働民謠　小代義雄　大阪放送合唱團　ピアノ伴奏　武澤武
一、碎氷船の歌（藤本浩一作詞宮原康郎作曲）（イ）難航（ロ）ハンモック（釣床）の夢（ハ）歸港　二、新馬子唄　三、村の鍛冶屋　四、草刈唄
同八時五〇分（東）吹奏樂　陸軍戸山學校軍樂隊　指揮樂長　岡田國一
一、行進曲「壯丁」アリーエ作曲　二、入營兵士を送る歌　三、序曲「歡迎」　四、除隊兵を迎ふる歌　五、閲舞曲「樂しき生活」　六、帝國在鄕軍人會々歌
同九時一五分（東）國民歌謠　獨唱　永田絃二郎　伴奏　AKアンサンブル　一、夜明けの唄　二、椰子の實　三、朗
同九時三〇分（東）時報、ニユース・氣象通報・地方へのニユース・翌日の番組・翌日の番組・レコード（釜山）
同一〇時　ニユース（朝鮮語・釜山）

第二放送

午後零時五分　古談　崔月倍
同一時一五分　衛生講演　張起呂
同六時（東）少年音樂講座　柴田知常
同六時三〇分　初等國語講座

あすの聞き物　十七日（木）

午前一〇時三〇分（東）家庭講座　歳末より初春へ　醫學博士　藤卷良知
午後零時五分（城）經音樂　東京少女ジヤズバンド
同零時三〇分（大）國民歌謠
同二時（城）常識講座　敎科書に就て　總督府編輯課長　岩下雄三
同六時（釜）史歌劇（釜山・京城）「楠公」
同六時　童話（平壤）騎台の下　釜山第一尋常小學校五學年兒童
同六時二五分（城）講演　傷害とその防止について　中村誠
同七時三〇分（東）講演　本年度の科學界を回顧して（一）
同七時三〇分　農事講座（一）　高橋小次郎　金雄珏
同八時（大）義太夫
同八時　舞臺劇　‖東洋劇場より中繼‖　朝鮮聲樂研究會員
同八時三五分（城）三曲
同八時五〇分（東）浪花節　東家
同九時　十杖歌外　柳暻　東外

心田開發講話……後六時二五分

基督の誕生と死　鮫島盛隆

クリスマスが近くなりました、クリスマスは基督の誕生を喜び祝ふ日であります。凡て誕生日と言ふものは嬉しいものですが特にクリスマスは今日までは殆ど世界的の祝日となりました。必ずしも基督教國だけでなく、街々や商店にさへ、或る種のクリスマスが迎へられてゐます

而し一方、基督生誕の眞相或は意義に就ては尚、よく知られてゐないのではあるまいかと思ふです

基督は待望せられたる萬民の救ひ主として世に出たのです、神から送られたのです、而して神から救世の使命を受けて世に生れたその産褥はベツレヘムの馬屋の中であつたのです、その一生は誕生の日からの受難であり十字架の死の影は誕生の時に既に現はれてゐたと言ふべきでせう

今や世界的な不安時代に、救世主にして、平和の使節なる基督の誕生が祝はれるのは一種の皮肉ですしかしそれだけ、彼の來世の眞意義を學び、時代に處するの心構へをすることは、時宜に適したことであらうと思ふのです

勞働民謠（大阪より）

小代義雄　大阪放送合唱團　ピアノ伴奏　武澤武

一、碎氷船の歌　藤本浩一作詞　宮原康郎作曲

イ、難航（混聲合唱）

舳アどんと鳴る舳アどんとゆれるヨ・どんと捨身でどんとまたかゝる「氷碎いて氷の海を、難航つゞけて日が暮れる」
何んの北風身を切るとてもよ、男度胸よどんともえ擲る「氷碎いて氷の海を、難航續けて夜が更ける」
更けて深夜の枕にひゞくよ、どんと舳がどんとまたあたる「氷碎いて氷の海を、難航つゞけて夜が更ける」
「」内男聲唱

ロ、ハンモック（釣床）の夢（獨唱）

夜霧か？吹雪か？月夜の海か？さえぬ光の遠くの底に、映るネオンの灯がゆれる
夜か？現實か？おぼろの灯かげ、港こひしい心の底に、映を灯はただ戀し
冷えて凍えて心も燃えよ、人の情の身にしむ夜半に、覺めて冷めたいハンモック
――以下略

吹奏樂

陸軍戸山學校軍樂隊　指揮　岡田國一

一、行進曲
力強い旋律で青春の若さを讃へる勇ましい行進曲

二、入營兵士を送る歌
帝國在鄕軍人會制定　陸軍步兵少佐町田敬二作詞　陸軍戸山學校軍樂隊作曲

家門の譽名に負ひて、皇國を護るつはものと、徴されて集ふ君が榮、諸人仰ぐこの時、懸け萬歳の操きを、擔負よ護れわれらが健兒　近衞の勅諭畏みて、忠誠いまやあきらかに、軍旗に向ふ君か幸、鄕土は神よ勞へば、鄕旗に祈ふ君か士氣、風とおこるこの歡呼、我すて敢然と劍を執り、正義たゞこれわれらが兵士・萬歳萬歳萬歳

三、序曲　ヴエーバー作曲　歡迎
天地にどよめく歡びの聲、何處を見ても歡びの顏、このやうな喜ばしい氣に充ちてゐる活氣ある序曲

四、除隊兵士を迎ふる歌
帝國在鄕軍人會制定　陸軍步兵少佐町田敬二作詞　陸軍戸山學校軍樂隊作曲

重き軍務をつゝがなく、果して歸る故鄕や、錦と飾る勳功を、誇れよまさに今日あらた、萬歳々々除隊の兵士、輝く山河は君等を迎ふ　鄕に在りては忠良の、民としなれと宣へる、勅語を胸に兩全の、鑑とこそは仰かれん、萬歳萬歳除隊の兵士、輝く鄕土は君等を迎ふ　いざや勵まん諸共に、誠を獻げ身をつくし、勳勞尚武かぎりなき、富强の基築かすや、萬歳萬歳除隊の兵士、榮ゆく祖國は君等を迎ふ　以下略

評判三大附錄　附錄共　八十錢

日の出　新年號　大發行　大增刷

各地破れる樣な大々歡迎!!　增刷數回賣切第三回の大增版出來!!

第一附錄　最新世界大地圖　亞細亞細圖　其他　（附）列國軍備國防力比較表もあり

第二附錄　映畫レビュー花形競艶大寫眞帖　（附）俳優名鑑　各社三百餘名の寫眞收錄　全卷色刷の美本

第三附錄　お龍妖艶記（長篇實話）三角寛著

本誌も增頁！面白い傑作讀物滿載！（こんな賣れ足の早い事は雜誌界の新記錄です。急いでお求め下さい！）

四六判單行本　二百數十頁！

賣切の場合は次の着荷まで何卒お待ち下さい

東京牛込　新潮社　發行

いかにも早い！頭痛ならノーシンのみ給へ、キキメが早いんだ

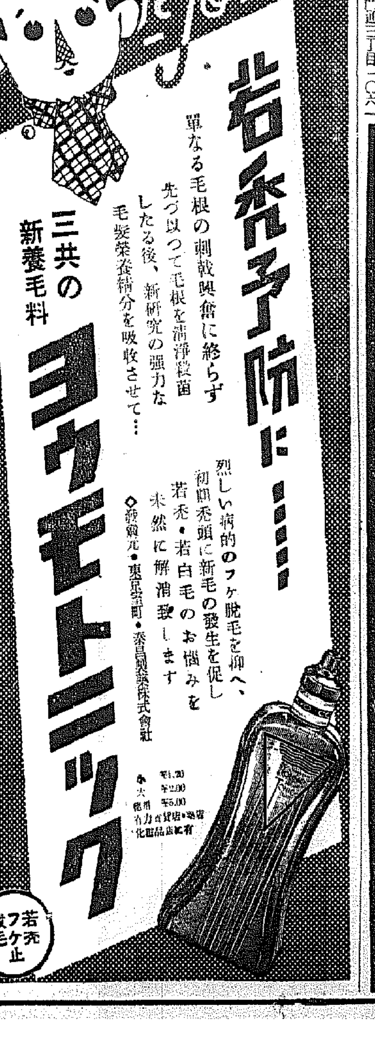

國大阪商船定期出帆
○内鮮連絡　北鮮門司阪神連絡
慶運丸　十二月廿五日
北鮮營業行　河南丸　清津發十二月廿六日　武昌丸　清津發十二月廿二日　清津、雄基、城津、興南、博多、長崎、鹿兒島、基隆、高雄行
大連内地直行　日滿連絡毎日發　門司、京城、奉天ニ於テ船車連絡
大連發＝午前十時門司着　翌朝＝門司發後一時＝翌朝神戸
うすりい丸・吉林丸・熱河丸・うらる丸・扶桑丸・ばいかる丸・はるびん丸・あめりか丸・しかご丸・たこま丸
門司基隆直行　門司發正午　内臺連絡船　毎五日目發
端穗丸　十二月廿七日　高千穗丸　一月一日　蓬萊丸　十二月廿二日
（基隆着翌々日午後一時）
門司より神戸行大型船便多數あり
詳細は左記へ御問合下さい
（案内書進呈）
京城府南大門通三丁目一〇六
東京火災四階　大阪商船株式會社　京城支店　電話本局長一〇三〇番
鮮内代理店・案内所　清津・城津・雄基・羅津　國際運輸會社　仁川　慶田組　釜山　釜山商船組
案内所　ジヤパンツーリストビユーロー　京城三越・釜山三中井・平壤三中井・平壤大和橋

國嶋谷汽船出帆
朝鮮總督府命令航路　朝鮮北海道大連航路　×印ハ樺太行
大連直行（三等七圓）　仁川出帆代理店　日鮮海運株式會社　電話九〇
日本海丸　一月三日
明石丸　十二月七日　朝海丸　十二月十七日　天海丸　十二月廿四日
×日本、北海道、樺太行（名地急行）
明石丸・朝海丸・天海丸
ジヤパンツーリストビユーロー
切符發賣所鮮內各代理店　朝鮮海運出張所
鎭南浦出帆代理店　電話五三九
日本海丸　十二月五日　明石丸　十二月十二日　朝海丸　十二月廿二日　×天海丸　十二月廿八日
仁川出帆代理店　日鮮海運株式會社　電話五〇
日本海丸　十二月七日　明石丸　十二月十四日　朝海丸　十二月廿四日　天海丸　十二月三十日
群山出帆代理店　群山海運會　電話一四
日本海丸　十二月八日　明石丸　十二月十九日　朝海丸　十二月廿五日　天海丸　十二月卅一日
木浦出帆代理店　日鮮海運出張所　電話八四番
日本海丸　十二月九日　明石丸　十二月十六日　朝海丸　十二月廿六日　天海丸　一月二日
釜山出帆代理店　釜山兒玉商會　電話四〇〇八番
日本海丸　十二月十日　明石丸　十二月十七日　朝海丸　十二月廿七日　天海丸　一月三日
浦項出帆代理店　浦項運輸會　電話一三
日本海丸　十二月十一日　明石丸　十二月十八日　朝海丸　十二月廿八日　天海丸　一月四日
鮮寄港地　境、宮津、舞鶴、新舞鶴、敦賀、伏木、新潟、酒田、船川、函館、小樽、大泊
北鮮、北海道＝北鮮線定期　鮮海丸　北海道行
雄基出帆　十二月十四日　代理店　國際運輸支店　電話二七番
羅津出帆　十二月十四日　代理店　國際運輸支店
清津出帆　十二月十四日　代理店　國際運輸支店　電話一八番
城津出帆　十二月十五日　代理店　北鮮商船組　電話一三番
西湖津出帆　十二月十六日　代理店　山田商會　電話一八番
元山出帆　十二月十七日　代理店　支店　電話二〇番
内地寄港　十二月十八日
嶋谷汽船株式會社　神戸市

ルナヨシナ　ブンラ用
ナシヨナル乾電池